

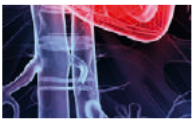

2016

NADACE AGEL
VÝROČNÍ ZPRÁVA O ČINNOSTI
A HOSPODAŘENÍ ZA ROK 2016

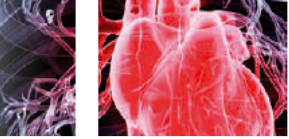

	Seznam použitých zkratk	4
01.	Úvodní slovo předsedkyně správní rady nadace a významné události uplynulého kalendářního roku 2016	5–6
02.	Identifikační údaje nadace včetně složení statutárního orgánu ke dni 31.12.2016	7–8
03.	Podpořené projekty a individuální žádosti	9–23
04.	Charitativní projekty NADACE AGEL	24–27
05.	Grantová pravidla (podmínky pro poskytování nadačního příspěvku)	28
06.	Poděkování sponzorům a přátelům nadace	29
07.	Výrok auditora k výroční zprávě a statutární závěrka	30–32
	Rozvaha v plném rozsahu ke dni 31.12.2016	33–36
	Výkaz zisku a ztráty	37–38
	Příloha účetní závěrky za rok 2016	39–53
	Pravidla pro omezení nákladů souvisejících se správou nadace	54

a. s.	akciová společnost
DMO	dětská mozková obrna
IČO	identifikační číslo osoby
o. p. s.	obecně prospěšná společnost
o. s.	oblastní sdružení
PAS	porucha autistického spektra
s. r. o.	společnost s ručením omezeným
z. s.	zapsaný spolek
z. ú.	zapsaný ústav

*Vážení přátelé, partneři,
spolupracovníci a příznivci NADACE AGEL,*

uplynul další rok a je opět mou milou povinností podělit se s Vámi při této příležitosti o novinky ze života NADACE AGEL – co všechno jsme zvládli, co je nového a kam směřujeme.

V roce 2016 jsme oslavili pětileté výročí působení NADACE AGEL. Pokud shrnu celkovou činnost NADACE AGEL za rok 2016 do řeči čísel, podařilo se nám pomoci více než 173 žadatelům a vynaložili jsme částku 5 100 233 Kč.

Neustále rozvíjíme a rozšiřujeme rozsah charitativních aktivit NADACE AGEL v rámci České a Slovenské republiky. Oceněním naší práce bylo zařazení NADACE AGEL mezi 25 nejúspěšnějších firemních nadací v České republice. Rovněž si velmi vážíme udělení Znamky kvality Fórum dárců, která je pro nás symbolem transparentnosti a vysoké úrovně NADACE AGEL.

Uplynulý rok se nesl ve znamení startu řady nových nadačních projektů a dobrovolnických aktivit, do nichž se v hojně míře zapojili zaměstnanci a samotný management dceřiných společností skupiny AGEL.

V červnu 2016 jsme uspořádali třetí ročník charitativního golfového turnaje ve Mstěticích a v září 2016 nultý ročník nadačního golfového turnaje NADACIE AGEL v resortu Malá Ida v Košicích, kde se díky štědrosti našich dárců, sponzorů, vysbíraly finanční prostředky, které putovaly na pomoc těm, kteří to nejvíce potřebují, tedy našim žadatelům.



Ing. Iveta Ostruzková, MBA

předsedkyně správní rady
NADACE AGEL



Známka kvality NADACE AGEL



Jan Železný na golfovém turnaji NADACE AGEL



Nultý ročník charitativního golfového turnaje NADACIE AGEL

Před Vánoci se uskutečnil projekt pod názvem Vyklízáme skříně, jenž měl velký úspěch a darované šatstvo bylo předáno do Azylového domu sv. Terezie v Praze, Azylového domu Gloria v Praze, SOS pro vzájemnou pomoc občanům v Olomouci, Charitního domu sv. Benedikta Labre v Ostravě, Krízového centra v Košiciach, Domu charity sv. Rafaela v Nitre, Domu Charity sv. Vincenta v Žilině.

NADACE AGEL převzala záštitu nad Azylovým domem pro ženy a matky s dětmi Gloria v Praze. Dlouhodobý patronát NADACE AGEL dalece přesahuje rámec finanční podpory. Dovolím si říct, že pro obě zúčastněné strany je to srdeční záležitost.



Udělení dlouhodobého patronátu
Azylovému domu Gloria

Uskutečnili jsme rovněž několik nadačních projektů. Pomohli jsme například Veronice Hambálkové, devítileté mladé slečně, která trpí vzácnou lomivostí kostí. V Nemocnici Přerov jí v minulosti implantovali speciální hřeby, kterými kosti vyztužili. Následně jsme splnili její velký sen a společně s rodinou mohla navštívit slavný muzikál Mamma Mia v Praze, prohlédla si samotné zákulisí muzikálu a setkala se se svými hereckými idoly.

Významným milníkem v roce 2016 bylo vytvoření samostatné sesterské NADÁCIE AGEL se sídlem v Bratislavě.

Závěrem bych chtěla upřímně a z celého srdce poděkovat všem, kterým nejsou lhostejné osudy lidí, kteří potřebují naši pomoc. Děkuji všem, kteří se zapojili do aktivit a projektů NADACE AGEL v roce 2016. Touto cestou bych chtěla poděkovat všem zaměstnancům skupiny AGEL, kteří svým nasazením a dobrovolnickou prací přispěli k dosažení stanovených cílů NADACE AGEL. Dovolte mi také poděkovat členům dozorčí rady, správní rady, obchodním partnerům za úzkou spolupráci, která napomohla v uplynulém roce k posílení jména a rozvoji NADACE AGEL a NADÁCIE AGEL. Velice si toho vážím a do dalšího období přeji oběma nadacím, aby se dále držely svého hlavního směru, kterým se vydaly už na počátku – totiž podpory a rozvoje charitativních činností.

NÁZEV:	NADACE AGEL
DATUM ZÁPISU:	22. června 2011
SPISOVÁ ZNAČKA:	N 1422, Městský soud v Praze
SÍDLO:	Na Pankráci 1618/30, Nusle, 140 00 Praha 4
IDENTIFIKAČNÍ ČÍSLO:	292 83 868
PRÁVNÍ FORMA:	nadace
ÚČEL NADACE:	<ul style="list-style-type: none">• Všestranná podpora humanitárních aktivit právnických a fyzických osob sledujících obecně prospěšné cíle, zejména se zaměřením na podporu projektů a aktivit zdravotního a sociálního charakteru a projektů a aktivit v oblasti vzdělávání ve zdravotnictví,• podpora rozvoje zdravotní péče, podpora komplexního rozvoje diagnostických a léčebných metod zabývajících se problematikou zejména onkologických pacientů,• přispívání na vybavení zdravotnických zařízení s cílem zlepšení podmínek a prostředí pro pacienty,• shromažďování a účelné vynakládání finančních a dalších prostředků k podpoře výzkumných a osvětových programů zaměřených na prevenci, diagnostiku a léčení zejména onkologicky nemocných pacientů,• podpora financování výzkumu a vzdělávání odborníků zejména v oblasti onkologie, kardiologie, cytologie, neurologie, ortopedie, rehabilitace, gastroenterologie včetně zahraničních stáží a studijních pobytů, pořádání národních seminářů a kongresů s vědeckým a populárně – vědeckým zaměřením,• podpora preventivní zdravotní péče, provádění a organizování edukační a osvětové činnosti zaměřené na zdraví,• publikační a propagační činnost a spolupráce s obdobnými nadacemi,• další cíle dle rozhodnutí správní rady.
ZAKLADATEL:	AGEL a. s., IČO: 005 34 111, Jungmannova 28/17, Nové Město, 110 00 Praha 1
NADAČNÍ KAPITÁL:	1 200 000 Kč
ZPŮSOB JEDNÁNÍ:	Za NADACI AGEL jednájí vždy dva členové správní rady společně.

STATUTÁRNÍ ZÁSTUPCI:

SPRÁVNÍ RADA:



**Ing. Iveta Ostruzzková,
MBA**
předsedkyně správní rady



**doc. MUDr. Renata
Soumarová, Ph.D., MBA**
členka správní rady



Maya Nováčková
členka správní rady

DOZORČÍ RADA:



**PhDr. Dušana Chreneková,
MBA**
předsedkyně dozorčí rady



Mgr. Kateřina Brožová
členka dozorčí rady



Mgr. Karel Tejkal, MBA
člen dozorčí rady

PROJEKT představuje naplňování dlouhodobě plánovaného sociálního, ozdravného, vzdělávacího či např. sportovně kulturního programu, jehož realizace se shoduje s hlavním posláním NADACE AGEL a jejími stanovenými cíli.

INDIVIDUÁLNÍ ŽÁDOSTI rozlišujeme na žádosti o nadační příspěvek podané od různých organizací včetně spolků všeho druhu a na žádosti podané osobami – jednotlivci, za účelem poskytnutí finanční pomoci na zakoupení konkrétní věci nebo uhrazení např. speciálního pobytu, léčení či jiných akcí, které mají parametry aktivit deklarovaných ve Statutu NADACE AGEL.

Všechny došlé žádosti týkající se podpory nejrůznějších projektů i žádosti o nadační příspěvky, obdržené od osob – jednotlivců či organizací, členové správní rady NADACE AGEL velice pečlivě zkoumají, prověřují a hodnotí, aby finanční příspěvky byly poskytnuty skutečně na zdravotní, charitativní, vzdělávací a další potřebné účely, včas byly odhaleny případné podvody či přemrštěné nebo nesolidní požadavky; zástupci nadace zároveň porovnávají jednotlivé žádosti mezi sebou, aby na stejné či podobné vznesené nároky nebyly poskytovány příspěvky v nepoměrné výši a nevznikaly zde velké disproporce mezi jednotlivými podpořenými projekty nebo individuálními žádostmi.

NADACE AGEL v roce 2016 podpořila celkem 173 žádostí (viz níže). Z toho bylo 43 žádostí od organizací a 130 individuálních žádostí od osob – jednotlivců.

PŘÍJEMCE PŘÍSPĚVKU	Částka v Kč/EUR	ÚČEL
Arcidiecézní charita Praha	600 000,00 Kč	podpora aktivit sociálního charakteru
Štrossová Stella	68 760,00 Kč	příspěvek na nákup osobního automobilu
Hašle z. s.	60 000,00 Kč	nákup zdravotních a kompenzačních pomůcek
Jistoty Domova, z. ú.	60 000,00 Kč	pořízení elektrického zvedáku
Kulhánek Lukáš	60 000,00 Kč	pořízení rehabilitačního stroje MOTOMED
SŠ, ZŠ, MŠ JISTOTA, o. p. s.	60 000,00 Kč	příspěvek na svoz a rozvoz handicapovaných dětí do školy
Středisko SOS pro vzájemnou pomoc občanů, z. s.	60 000,00 Kč	příspěvek na udržení pracovních míst pro osoby s hendikepem
Koblasa Ivo	50 000,00 Kč	podpora sportovních aktivit v r. 2016
Matušinec Karel	50 000,00 Kč	příspěvek na elektrický vozík
Miklík Josef	50 000,00 Kč	příspěvek na elektrický vozík
Bajtek Jan	50 000,00 Kč	příspěvek na mechanický vozík
Kolín Václav	50 000,00 Kč	příspěvek na nákup osobního automobilu
Krejčí Václav	50 000,00 Kč	příspěvek na nákup osobního automobilu
Krejčíková Bohumila	50 000,00 Kč	příspěvek na nákup osobního automobilu
Rodinné integrační centrum o. s.	50 000,00 Kč	příspěvek na nákup osobního automobilu
Sekyrová Adéla	50 000,00 Kč	příspěvek na nákup osobního automobilu
Šubrtová Irena	50 000,00 Kč	příspěvek na nákup osobního automobilu
Konečný Jonáš	50 000,00 Kč	příspěvek na nákup osobního automobilu
Atletický sportovní klub ELNA Počeradý	50 000,00 Kč	příspěvek na uspořádání 14. ročníku evropského poháru – handbike
Šťastný pes – Handicap, z. s.	50 000,00 Kč	příspěvek na výcvik asistenčního psa
Štiller Lukáš	50 000,00 Kč	příspěvek na zajištění rehabilitačního pobytu
Diakonie ČCE – středisko Vsetín	50 000,00 Kč	příspěvek na zajištění terénní hospicové péče
Svášek Tomáš	50 000,00 Kč	příspěvek na zakoupení elektrického vozíku
Valachová Monika	50 000,00 Kč	příspěvek na zakoupení handbiku s pomocným elektromotorem

PŘÍJEMCE PŘÍSPĚVKU	Částka v Kč/EUR	ÚČEL
Dětský domov a Školní jídelna Prostějov	50 000,00 Kč	příspěvek na zakoupení herních prvků na dětské hřiště
JSME TADY, o. p. s.	50 000,00 Kč	příspěvek na zakoupení polohovacích postelí
Arcidiecézní charita Praha	50 000,00 Kč	příspěvek na zakoupení vybavení do Azylového domu pro ženy a matky s dětmi Gloria
Johec Petr	50 000,00 Kč	příspěvek na zaplacení školného a nákladů spojených s dopravou do stacionáře Jasněnka
Charita Český Těšín	50 000,00 Kč	zakoupení bezdrátového náramkového signalizačního systému
Guldánová Evženie	50 000,00 Kč	zakoupení mobilního kyslíkového koncentrátoru
Košek Jakub	45 000,00 Kč	nákup rehabilitačního stroje MOTOMED
Hvězda Pardubice z. s.	40 000,00 Kč	příspěvek na pořízení sportovního vybavení na Školní parapohár pro handicapované
Klimeš Jaroslav	40 000,00 Kč	příspěvek na zakoupení osobního automobilu
Sdílení o. p. s.	37 340,00 Kč	příspěvek na prodloužené polohovací lůžko
Agentura domácí péče Victoria s. r. o.	36 936,00 Kč	příspěvek na zakoupení kompenzačních pomůcek
Benešovi Jakub a Matěj	35 000,00 Kč	příspěvek na zajištění asistenční služby
Šebelová Zdeňka	34 661,00 Kč	příspěvek na zakoupení mechanického vozíku
Groných Jiří	30 000,00 Kč	příspěvek na mechanický vozík
Chaloupková Ludmila	30 000,00 Kč	příspěvek na mechanický vozík
Tichý Filip	30 000,00 Kč	příspěvek na nákup osobního automobilu
Caballinus z. s.	30 000,00 Kč	pokrytí nákladů spojených s poskytováním hiporehabilitace ambulantní formou
Centrum Hájek z. ú.	30 000,00 Kč	příspěvek na pořízení speciálního vybavení pro novou tělocvičnu pro děti s hendikepem
ADAM – autistické děti a my, z. s.	30 000,00 Kč	příspěvek na úhradu psychologa na příměstském táboře pro děti s PAS
PROINTEPO – SŠ, ZŠ a MŠ	30 000,00 Kč	příspěvek na vybudování cvičné kuchyně speciálně upravené pro žáky s hendikepem
Lentilka – Dětské rehabilitační centrum Pardubice	30 000,00 Kč	příspěvek na vytvoření multifunkčního pohybového centra pro děti s hendikepem
Jordánová Věra	30 000,00 Kč	příspěvek na zajištění bezbariérových úprav u stávající koupelny
Dobromysl o. p. s.	30 000,00 Kč	příspěvek na zajištění fyzioterapeutických a rehabilitačních aktivit
Rybecký Lukáš	30 000,00 Kč	příspěvek na zajištění rehabilitačního pobytu
Kohák Matyáš	30 000,00 Kč	příspěvek na zajištění rehabilitačního pobytu

PŘÍJEMCE PŘÍSPĚVKU	Částka v Kč/EUR	ÚČEL
Středisko rané péče SPRP Olomouc	30 000,00 Kč	příspěvek na zajištění specializovaného pobytu pro děti s hendikepem a jejich rodiče
Občanské sdružení Borůvka, Borovany	30 000,00 Kč	příspěvek na zakoupení dvou elektrických polohovacích křesel a antidekubitních matrací
Bednaříková Ivana	30 000,00 Kč	příspěvek na zakoupení elektrického vozíku
Žůrek Tomáš	30 000,00 Kč	příspěvek na zakoupení elektrického zvedáku
Ratajová Anna	30 000,00 Kč	příspěvek na zakoupení elektricky polohovacích zad na elektrický vozík
Fronk Vlastimil	30 000,00 Kč	příspěvek na zakoupení handbiku
Strcula Jan	30 000,00 Kč	příspěvek na zakoupení handbiku
Plešek Jakub	30 000,00 Kč	příspěvek na zakoupení invalidního vozíku
Řezníček Marek	30 000,00 Kč	příspěvek na zakoupení mechanického vozíku
Šindelář František	30 000,00 Kč	příspěvek na zakoupení mechanického vozíku
Tupý Ondřej	30 000,00 Kč	příspěvek na zakoupení mechanického vozíku
Srovnal Jiří	30 000,00 Kč	příspěvek na zakoupení mechanického vozíku
Tomoszek Václav	30 000,00 Kč	příspěvek na zakoupení mechanického vozíku
Jašek Dominik	30 000,00 Kč	příspěvek na zakoupení ošetřujícího materiálu mepilex lite a zdravotnický materiál
Shánělová Radka	30 000,00 Kč	příspěvek na zakoupení závěsných sluchadel
Hlaváčová Eva	30 000,00 Kč	nákup rehabilitačního stroje Rotren Solo
DUHOVÝ KLÍČ	30 000,00 Kč	zafinancování adaptačního pobytu pro žáky s hendikepem
Nováková Marie	27 000,00 Kč	příspěvek na zakoupení zvukového závěsného procesoru
Dětský domov a Školní jídelna, Černá Voda	26 500,00 Kč	příspěvek na úhradu pobytu na letním táboře v Sobotíně
Kolomijec Alexandra	25 920,00 Kč	příspěvek na zajištění osobní asistence
Martinec Zdeněk	25 000,00 Kč	příspěvek na elektrický vozík
Brejcha J. Oliver	25 000,00 Kč	příspěvek na zajištění rehabilitačního pobytu
Merta Vojtěch	25 000,00 Kč	příspěvek na zajištění rehabilitačního pobytu
Stacha Jiří	25 000,00 Kč	příspěvek na zajištění rehabilitačního pobytu
Vagenknecht Jan	25 000,00 Kč	příspěvek na zajištění rehabilitačního pobytu
Špaček Miroslav	25 000,00 Kč	příspěvek na zakoupení elektrického vozíku
Vyšší Hrádek, poskytovatel sociálních služeb	25 000,00 Kč	příspěvek na zakoupení přídatných pohonů k mechanickým vozíkům

PŘÍJEMCE PŘÍSPĚVKU	Částka v Kč/EUR	ÚČEL
Gocmanová Martina	25 000,00 Kč	pořízení sluchadel
Millerová Tereza	25 000,00 Kč	nákup speciálního polohovacího zařízení
Blaťáková Lucie	24 155,00 Kč	příspěvek na zajištění rehabilitačního pobytu
Bašta Otakar	23 302,00 Kč	příspěvek na zakoupení koncentrátoru kyslíku Simply Go
Crnac Ivan	22 900,00 Kč	pořízení sluchadel
Kolářová Josefína	22 500,00 Kč	příspěvek na zajištění rehabilitačního pobytu
Kočicová Julie	21 000,00 Kč	příspěvek na zajištění rehabilitačního pobytu
Portus Praha, z. ú.	20 535,00 Kč	příspěvek na zakoupení glukometru, tlakoměru a speciálních potravinových doplňků
Gajdošík Filip	20 000,00 Kč	příspěvek na pohřební výlohy
Šritrová Lenka	20 000,00 Kč	pořízení elektrického neuro-stimulátoru
Beránek Miroslav	20 000,00 Kč	příspěvek na mechanický vozík
Horníček Miroslav	20 000,00 Kč	příspěvek na mechanický vozík
Michalek René	20 000,00 Kč	příspěvek na mechanický vozík
Pleško Jiří	20 000,00 Kč	příspěvek na mechanický vozík
Vystavěl Karel	20 000,00 Kč	příspěvek na mechanický vozík
Poul Ivan	20 000,00 Kč	příspěvek na nákup osobního automobilu
Sekanina Petr	20 000,00 Kč	příspěvek na nákup osobního automobilu
Speciální ZŠ, MŠ a praktická škola Ústí nad Orlicí	20 000,00 Kč	pořízení speciálních rehabilitačních pomůcek
Merzová Nikola	20 000,00 Kč	příspěvek na speciální terapii EEG Bio-feedback
SOHO Olomoučtí kohouti z. s.	20 000,00 Kč	příspěvek na uspořádání sportovně rekondičního pobytu BEZ HRANIC
Škola života o. p. s.	20 000,00 Kč	příspěvek na zajištění projektu „Malá fatra 2016“
Laurenčík Jan	20 000,00 Kč	příspěvek na zajištění rehabilitačního pobytu
Mašková Viktorie	20 000,00 Kč	příspěvek na zajištění rehabilitačního pobytu
Svojanovský David	20 000,00 Kč	příspěvek na zajištění rehabilitačního pobytu
Vaculík Jan	20 000,00 Kč	příspěvek na zajištění rehabilitačního pobytu
Mižáková Barbora	20 000,00 Kč	příspěvek na zajištění rehabilitačního pobytu
Sendlerová Petrana	20 000,00 Kč	příspěvek na zakoupení elektrického vozíku
Milar Martin	20 000,00 Kč	příspěvek na zakoupení mechanického vozíku
Šváblová Klára	20 000,00 Kč	příspěvek na zakoupení mechanického vozíku
Thieme Jakub	20 000,00 Kč	příspěvek na zakoupení mechanického vozíku

PŘÍJEMCE PŘÍSPĚVKU	Částka v Kč/EUR	ÚČEL
Kouba Daniel	20 000,00 Kč	příspěvek na zakoupení nových sluchadel
Zemánek Jakub	20 000,00 Kč	příspěvek na zakoupení sportovního basketbalového vozíku
NADĚJE	20 000,00 Kč	příspěvek na zakoupení venkovních cvičebních prvků
Ondičová Markéta	20 000,00 Kč	příspěvek na zakoupení zdravotního kočárku
Kubeš Jan	20 000,00 Kč	příspěvek na zakoupení zesilovače ke sluchadlům
spolek FREE WILL, z. s.	20 000,00 Kč	nákup rehabilitačního stroje MOTOMED
Morávková Věra	20 000,00 Kč	pořízení sluchadel
Rehabilitačně sportovní centrum TJ Respekt	20 000,00 Kč	úhrada nákladů spojených s ubytováním účastníků na integrovaném Mistrovství ČR v šachu
Zemánek Jakub	20 000,00 Kč	zajištění osobní asistence
Šiffnerová Daniela	19 877,00 Kč	příspěvek na mechanický vozík
Seitner Tobias	18 000,00 Kč	pořízení sluchadel
Azylový dům pro ženy a matky s dětmi Gloria	17 379,00 Kč	věcný dar v rámci nadačního projektu
Arcidiecézní charita Praha	16 290,00 Kč	příspěvek na úhradu pobytu na letním táboře pro čtyři děti z Azylového domu Gloria
Dvořák Jan	15 000,00 Kč	příspěvek na zajištění neurorehabilitace
Kapras Pavel	15 000,00 Kč	příspěvek na zajištění rehabilitačního pobytu
Korčáková Nela	15 000,00 Kč	příspěvek na zajištění rehabilitačního pobytu
Smítka Bohumil	15 000,00 Kč	příspěvek na zakoupení mechanického vozíku
Švrček Martin	15 000,00 Kč	příspěvek na zakoupení mechanického vozíku
Drayer Daniel	15 000,00 Kč	příspěvek na zajištění rehabilitačního pobytu
BESKYD DZR, o. p. s.	14 231,00 Kč	nákup aneroidního tonometru MICROLIFE s fonendoskopem
Kaloč Štěpán	13 000,00 Kč	zajištění hiporehabilitačního pobytu
Kryštofová Petra	12 900,00 Kč	přídavné kolečko Free Wheel k invalidnímu vozíku
Statutární město Zlín	12 576,00 Kč	příspěvek na pořízení speciálních pomůcek pro děti s kombinovaným postižením
Hanková Magdalena	12 121,00 Kč	příspěvek na mechanický vozík
Ostravská organizace vozíčkářů, spolek	10 000,00 Kč	financování projektu VOZKA
Mikešová Markéta	10 000,00 Kč	zakoupení notebooku
Hess Petr	10 000,00 Kč	příspěvek na osobní asistenci
Šance pro život, z. s.	10 000,00 Kč	pořízení komponentů k hipoterapeutické dečce
Novák Matyáš	10 000,00 Kč	příspěvek na rehabilitační pobyt
Trmačová Eliška	10 000,00 Kč	příspěvek na speciální chodítko
Blažková Lucie	10 000,00 Kč	příspěvek na vydání vlastní sbírky básní

PŘÍJEMCE PŘÍSPĚVKU	Částka v Kč/EUR	ÚČEL
Botor Daniel	10 000,00 Kč	příspěvek na zajištění rehabilitačního pobytu
Kříž Štěpán	10 000,00 Kč	příspěvek na zajištění rehabilitačního pobytu
Slíž Petr	10 000,00 Kč	příspěvek na zakoupení mechanického aktivního vozíku
Krejčí Václav	10 000,00 Kč	příspěvek na zakoupení mechanického vozíku
Kvapil Vojtěch	10 000,00 Kč	příspěvek na zakoupení mechanického vozíku
Kaloč Štěpán	10 000,00 Kč	příspěvek na speciální kolo pro dítě s hendikepem
Vzduchoplavci, z. s.	10 000,00 Kč	zafinancování jednodenního výletu v rámci tábora pro osoby s hendikepem
Azylový dům pro ženy a matky s dětmi Gloria	9 980,00 Kč	příspěvek na úhradu nákladů spojených s vánoční besídkou pro děti z Azylového domu Gloria
Scherkl Miroslav	9 500,00 Kč	pořízení sluchadel
Kišová Petra	8 000,00 Kč	nákup čističky vzduchu
Baratková Anežka	8 000,00 Kč	nákup rehabilitačního kočárku
Uljaki Sebastien	7 000,00 Kč	příspěvek na zakoupení speciálního chodítka
Hesová Božena	5 572,00 Kč	věcný dar v rámci nadačního projektu
Žiga Petr	4 000,00 Kč	příspěvek na letní tábor pro osoby s kombinovanými vadami
Klimeš Miroslav	4 000,00 Kč	příspěvek na zakoupení mechanického vozíku
Sekvardová Sylva	3 000,00 Kč	příspěvek na zajištění osobní asistence
Kulhánek Lukáš	2 699,00 Kč	věcný dar v rámci nadačního projektu
Černý Jan	2 590,00 Kč	příspěvek na zakoupení speciální auto-sedačky
Kotyzová Zdenka	2 351,00 Kč	věcný dar v rámci nadačního projektu
Gregorová Ella	1 858,00 Kč	nákup speciálně upravených brýlí
Valentová	899,00 Kč	věcný dar v rámci nadačního projektu
Azylový dům pro ženy a matky s dětmi Gloria	800,00 Kč	věcný dar v rámci nadačního projektu
Hrušovský Alex	1 110 EUR	příspěvek speciálně upravenou dětskou židli
Hlaváč Anton	1 100 EUR	příspěvek na ozdravný pobyt u moře, léky a náklady spojené s transportem do nemocnice
Tóthová Edita	1 000 EUR	pořízení léčivých přípravků
Vincová M. Martina	1 000 EUR	nákup speciálního chodítka pro dítě s hendikepem
Sofie Albertová	900 EUR	příspěvek na zajištění rehabilitačního pobytu
Đurina Lukáš	700 EUR	příspěvek na zakoupení ozdravného pobytu u moře
Paulovič Tomáš	600 EUR	příspěvek na zajištění rehabilitačního pobytu

PŘÍJEMCE PŘÍSPĚVKU	Částka v Kč/EUR	ÚČEL
Gocmanová Martina	500 EUR	příspěvek na zajištění rehabilitačního pobytu
Targoš Denis	400 EUR	příspěvek na zajištění rehabilitačního pobytu
Vernerová Nikola	400 EUR	příspěvek na úhradu nákladů spojených s chemoterapií na specializované klinice
Kubjatková Lýdia	400 EUR	příspěvek na zajištění rehabilitačního pobytu
Michalec Šimon	153 EUR	příspěvek na zakoupení akumulátorové odsávačky hlenů
Šebeň	22 EUR	věcný dar v rámci nadačního projektu

A) PODPOŘENÉ ŽÁDOSTI OD ORGANIZACÍ

1. NADACE AGEL se stala v roce 2016 dlouhodobým patronem Azylového domu pro ženy a matky s dětmi Gloria. Poskytnuté finanční prostředky ve výši 666 000 Kč byly využity na nezbytné náklady spojené s provozem tohoto centra a na potřebné vybavení azylového domu. Děti z tohoto centra se rovněž mohly zúčastnit tematicky zaměřených táborů díky finanční pomoci od NADACE AGEL.



NADACE AGEL převzala patronát nad Azylovým domem Gloria. Zleva: vedoucí azylového domu sestra Imelda, ředitel Arcidiecézní charity Praha Jaroslav Němec, kardinál Dominik Duka, předseda dozorčí rady AGEL a. s. Tomáš Chrenek a předsedkyně dozorčí rady NADACE AGEL Dušana Chreneková

2. CENTRUM HÁJEK z. ú. obdrželo od NADACE AGEL finanční příspěvek 50 000 Kč, díky němuž mohlo v roce 2016 pořídit speciální chodící pás. Tato pomůcka je součástí speciálního rehabilitačního programu TheraSuit, který pomáhá dětem s diagnostikovaným onemocněním DMO. Rovněž díky peněžní částce 30 000 Kč mohli dovybavit centrum speciálním zařízením a cvičebními pomůckami, které pomáhají zlepšit zdravotní stav u dětí s DMO.



Klientka využívá speciální chodící pás v rámci metody TheraSuit

3. Šťastný pes – Handicap, z. s. obdržel peněžní částku 50 000 Kč na zajištění speciálního výcviku asistenčního psa. Tento asistenční pes byl předán Tomáši Ondráčkovi, chlapci s onemocněním DMO. Asistenční pes je vycvičen, aby pomáhal Tomášovi při každodenních činnostech (podávání předmětů, přivolání pomoci, apod.) a rovněž aby ho zklidnil ve vypjatých situacích.



Tomáši Ondráčkovi pomáhá asistenční pes při každodenních činnostech

4. Středisko SOS pro vzájemnou pomoc občanů v Olomouci obdrželo finanční pomoc v částce 60 000 Kč na udržení pracovních míst pro zaměstnance s hendikepem. Středisko SOS pro vzájemnou pomoc občanů je spolek, který se snaží poskytovat pomoc v případech, kdy se člověk z jakýchkoliv důvodů ocitl v akutní nouzi.



Zaměstnanci Střediska SOS pro vzájemnou pomoc občanům

5. Rodinné Integrační Centrum o. s. nyní může poskytovat sociální služby terénní formou, neboť mu NADACE AGEL pomohla s financováním osobního automobilu částkou 50 000 Kč. Rodinné Integrační Centrum o. s. se zaměřuje na poskytování rané péče pro rodiny s dětmi s PAS, zajišťuje integrační a aktivizační aktivity ambulantní formou.



Rodinné Integrační Centrum o. s. poskytuje své služby terénní formou díky novému automobilu od NADACE AGEL

6. NADACE AGEL přispěla částkou 20 000 Kč na náklady spojené s ubytováním účastníků s hendikepem na integrovaném Mistrovství České republiky v šachu v roce 2016. Tento turnaj dlouhodobě pořádá Rehabilitačně sportovní centrum TJ Respekt s cílem motivovat a zapojit osoby s hendikepem do aktivního způsobu života.



Integrované Mistrovství ČR v šachu 2016

7. Senioři z Charitního domu v Hnojníku se nyní cítí bezpečněji a klidněji díky novým signalizačním náramkům od NADACE AGEL. Pětadvacet speciálních náramků by mělo zajistit především včasnou pomoc v případě zdravotních obtíží nebo jiné nouzi, a to nejen uvnitř charitního domu, ale i v celém jeho areálu včetně zahrady. Na nákup bezdrátových náramků přispěla Charitnímu domu v Hnojníku NADACE AGEL částkou 50 tisíc korun.
8. Již pátý ročník tábora pro děti s poruchou autistického spektra uspořádala organizace ADAM – autistické děti a my, z. s. K dispozici dětem byl po celou dobu trvání tábora psycholog, jehož služby po celou dobu trvání tábora zafinancovala NADACE AGEL částkou 30 000 Kč.



Specializovaný tábor pro děti s PAS

9. Peněžní prostředky ve výši 20 000 Kč získal spolek FREE WILL, který za tuto částku mohl zakoupit repasovaný rehabilitační stroj MOTOMED. Tento rehabilitační stroj sloužící k posilování rukou a nohou je poskytován klientům k domácí rehabilitaci v rámci Moravskoslezského kraje.
10. Za přispění nadace vzniklo unikátní sportovní zázemí pro klienty chráněného bydlení Domu NADĚJE. Toto zařízení umožňuje osamostatnění se celkem patnácti klientům s možným využitím poradenských služeb při hledání pracovního uplatnění. NADACE AGEL zafinancovala sportovní zázemí částkou 20 000 Kč.

B) PODPOŘENÉ ŽÁDOSTI OD OSOB – JEDNOTLIVCŮ

1. Ivo Koblasa je vicemistrem světa, český paralympijský reprezentant v cyklistice, jenž se každoročně umisťuje na předních místech v národních i mezinárodních cyklistických soutěžích. NADACE AGEL ho podpořila částkou 50 000 Kč. Ta směřovala na pokrytí nákladů souvisejících s jeho sportovními aktivitami v roce 2016, kdy mimo jiné úspěšně reprezentoval Českou republiku na paralympiádě v Riu de Janeiru.



NADACE AGEL podpořila Iva Koblasu, úspěšného českého reprezentanta v cyklistice

2. NADACE AGEL pomohla panu Václavu Kolínovi částkou 50 000 Kč na pořízení speciálně upraveného osobního automobilu. Nový dopravní prostředek zjednodušil panu Kolínovi dopravu do zdravotnických zařízení a rovněž přispěl k jeho nezávislosti na pomoci jiných lidí.



Pan Václav Kolín obdržel od NADACE AGEL 50 000 Kč na speciálně upravený osobní automobil

3. Díky peněžní částce 50 000 Kč si mohl Jan Bajtek zakoupit nový mechanický vozík Quickie Argon 2. Jedná se o lehký a aktivní vozík, který mu usnadní každodenní pohyb a manipulaci jak doma, tak na závodech v boccii.



Jan Bajtek získal 50 000 Kč na koupi speciálně upraveného mechanického vozíku

4. Martin Zemánek je šestatřicetiletý reprezentant českého národního týmu v basketbalu na vozíku a zároveň působí v klubu SK Hobit Brno. Nyní si mohl díky příspěvku NADACE AGEL zakoupit speciálně upravený sportovní vozík Airben, jehož pořizovací náklady by byly nad Martinovy možnosti. NADACE AGEL zafinancovala koupi sportovního vozíku částkou 20 000 Kč.



Martin Zemánek obdržel 20 000 Kč na nový sportovní vozík

5. Monika Valachová si díky finančnímu obnosu v celkové výši 50 000 Kč mohla zakoupit handbike s pomocným elektromotorem, díky němuž zapojuje rovnoměrně svaly celého těla, čímž dochází ke zpevnění a zlepšování její celkové fyzické stránky.



Monika Valachová si pořídila handbike díky finanční podpoře od NADACE AGEL

6. Magdalena Hanková studuje již druhým rokem doktorský studijní program na UTB ve Zlíně, účastní se odborně zaměřených přednášek, dojíždí na mezinárodní konference a plně se věnuje akademické činnosti. Nový odlehčený mechanický vozík, na který jí NADACE AGEL přispěla částkou 12 121 Kč, jí pomůže v každodenním osobním i profesním životě.

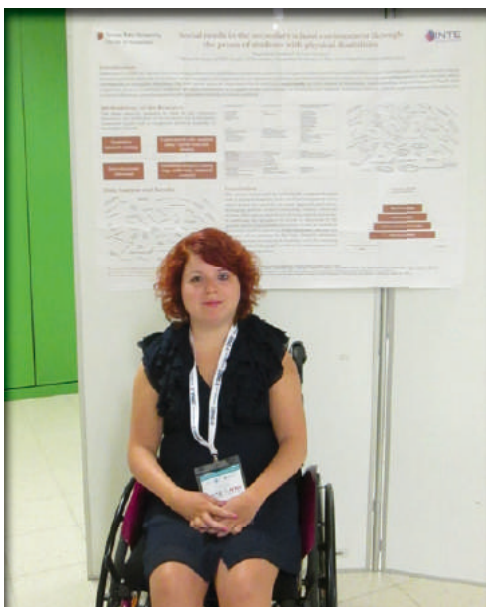

Magdalena Hanková

7. Jan Vaculík mohl díky příspěví NADACE AGEL ve výši 20 000 Kč rehabilitovat v Sanatoriu Klimkovic. Tento rehabilitační pobyt mu pomohl ke zlepšení jeho celkové motoriky a hybnosti dolních končetin.



Jan Vaculík podstoupil rehabilitaci v Sanatoriu Klimkovic

8. Díky příspěvku NADACE AGEL má nyní Jan Kubeš k dispozici nová naslouchátka i zesilovač, pomocí kterého dnes již zřetelně slyší své okolí. Na nákup naslouchátek a zesilovače SCOLA přispěla Janu Kubešovi nadace částkou 20 000 Kč.



Jan Kubeš má nová naslouchátka a zesilovač

9. NADACE AGEL pomohla se zafinancováním nového mechanického vozíku Quickie Xenon částkou 30 000 Kč paní Lence Vysloužilové, studentce Pedagogické fakulty Univerzity Palackého v Olomouci.

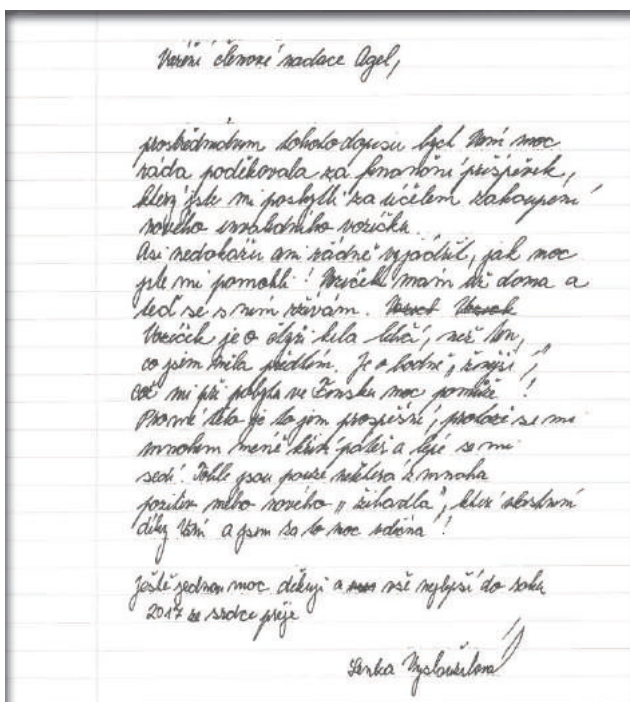

Děkovný dopis od paní Lenky Vysloužilové

A) 3. ROČNÍK CHARITATIVNÍHO GOLFOVÉHO TURNAJE

Třetí ročník charitativního golfového turnaje NADACE AGEL vynesl výtěžek přes 700 000 Kč, který byl využit na účely definované statutem NADACE AGEL.



Jana Doleželová na charitativním golfovém turnaji NADACE AGEL

B) VÁNOČNÍ SBÍRKA NADACE AGEL V ČESKÉ A SLOVENSKÉ REPUBLICE

Do Vánoční sbírky NADACE AGEL se zapojila zdravotnická zařízení společnosti AGEL napříč Českou a Slovenskou republikou. Zaměstnanci, pacienti a další dobrovolníci darovali celkem přes 3,3 tuny hmotné pomoci ve formě zimního oblečení, zimních doplňků, bot apod., které byly následně předány do potřebných humanitárních organizací: Azylový dům sv. Terezie, Azylový dům Gloria v Praze, SOS pro vzájemnou pomoc občanům Olomouc, Charitní dům sv. Benedikta Labre v Ostravě, Krízové centrum v Košiciach, Dom charity sv. Rafaela v Nitre, Dom Charity sv. Vincenta v Žilině.

C) DOBROVOLNICKÉ AKTIVITY MANAGEMENTU

Zaměstnanci dceřiných společností skupiny AGEL se v rámci dobrovolnických aktivit ve spolupráci s NADACÍ AGEL zúčastnili běhu Havířovská desítka. V rámci něho symbolicky běželi za Dominika Jaška, chlapce, který trpí nemocí motýlích křídel. NADACE AGEL mu darovala částku 30 000 Kč na zakoupení krycího materiálu mepilex lite a zdravotnického materiálu. Zaměstnanci dceřiných společností skupiny AGEL navíc vysbírali společně peněžní prostředky a předali Dominikovi Jaškovi věcný dar ve formě krycího materiálu, který za peněžní prostředky zajistili.



Dobrovolnické aktivity managementu – Havířovská desítka

D) VÝBĚR Z ÚČELOVĚ ORIENTOVANÝCH NADAČNÍCH PROJEKTŮ

V roce 2016 zahájila NADACE AGEL interní charitativní projekt „Plníme sny“, v jehož rámci jsou podporováni pacienti a zaměstnanci ze zařízení skupiny AGEL. V rámci tohoto projektu byli podpořeni například:

1. Štěpán Kaloč je pětiletý chlapec, který je pacientem dětského oddělení Vítkovické nemocnice a. s. Společně s Danielou Šiffnerovou, která je úspěšnou reprezentantkou v boccii na národní úrovni, se osobně setkali s Janem Železným a účastnili se rovněž sportovní akce Zlatá tretra.



Štěpán Kaloč a Daniela Šiffnerová při osobním setkání s Janem Železným

2. Paní Božena Hesová je klientkou sociální rehabilitace Podhorské nemocnice v Rýmařově. Ve volném čase se věnuje zaznamenávání svých vzpomínek do papírových sešitů. NADACE AGEL jí darovala ručně vázanou kroniku s jejím jménem a pohodlné křeslo, ve kterém devadesátiletá paní může i nadále psát příběhy svého života.



Božena Hesová

3. Veronika Hambálková je devítiletá mladá slečna, která trpí vzácnou lomivostí kostí. V Nemocnici Přerov jí v minulosti voperovali speciální hřeby, kterými kosti vyztužili. Díky NADACI AGEL navštívila společně s rodinou muzikál Mamma Mia v Praze, navštívila osobně zákulisí muzikálu a setkala se se svými hereckými idoly.

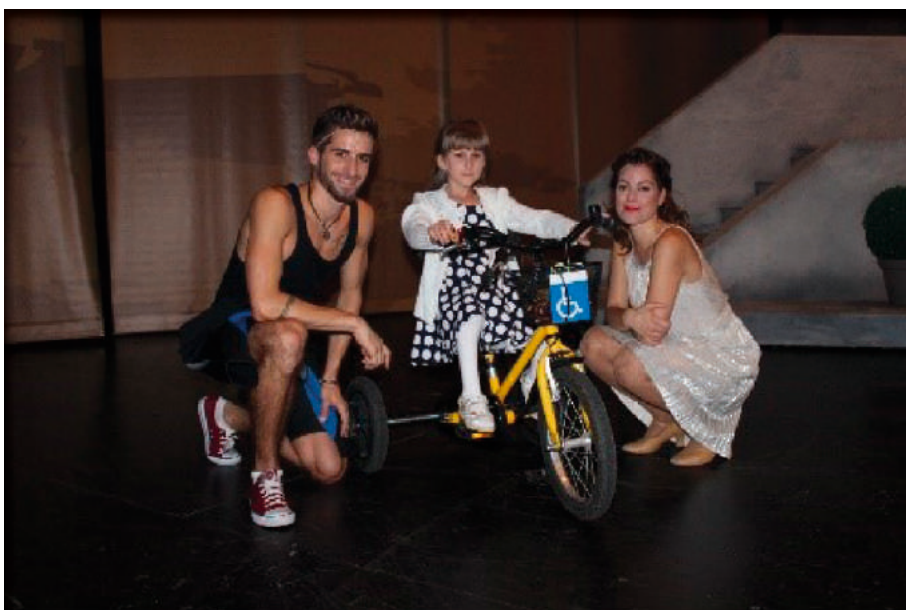

Veronika Hambálková

4. Lukáš Kulhánek onemocněl svalovou dystrofií. Nemocnice Louny a NADACE AGEL mu darovaly velmi potřebnou částku 60 000 Kč na pořízení rehabilitačního stroje MOTOMED, který mu pomůže posílit svaly rukou a nohou. Zároveň Lukáš obdržel i novou lego stavebnici, která je jeho nejoblíbenější hračkou.



Lukáš Kulhánek

5. Paní Valentová je pacientkou Dialýzy Šumperk. Díky NADACI AGEL mohla navštívit výtouženou výstavu zvířectva ve Flóře v Olomouci.

PODMÍNKY PRO POSKYTOVÁNÍ NADAČNÍCH PŘÍSPĚVKŮ:

Podmínky poskytování nadačních příspěvků jsou uvedeny v úplném znění statutu NADACE AGEL. Mezi základní podmínky patří:

1. O poskytnutí nadačního příspěvku rozhoduje správní rada nadace.
2. Na poskytnutí nadačního příspěvku není právní nárok. Správní rada je oprávněna žádost o poskytnutí nadačního příspěvku odmítnout a odmítnutí není povinna uchazeči zdůvodňovat.
3. Žádost o nadační příspěvek musí obsahovat zejména:
 - a) jméno, příjmení, datum narození a adresu trvalého pobytu fyzické osoby, případně firmu, sídlo a identifikační číslo právnické osoby,
 - b) účel, k němuž má být nadační příspěvek použit, který musí být v souladu s cíli nadace,
 - c) požadovanou formu a hodnotu nadačního příspěvku,
 - d) popis projektu, k němuž má být nadační příspěvek použit, a předpokládaný termín jeho dokončení, pokud by nadační příspěvek měl směřovat k podpoře projektu v souladu s cíli nadace,
 - e) prohlášení o tom, zda jsou požadovány nebo zajištěny na tentýž účel prostředky z jiných zdrojů, případně v jaké formě a hodnotě.
4. Správní rada je oprávněna vyžádat si od uchazeče dle svého uvážení další doplňující podklady potřebné pro rozhodnutí o žádosti o nadační příspěvek.
5. O poskytnutí nadačního příspěvku uzavírá nadace s uživatelem příspěvku smlouvu, v níž, kromě údajů podle odstavce 3 tohoto článku, musí být uvedena hodnota poskytnutého nadačního příspěvku a podmínky, za nichž má být nadační příspěvek použit. Uživatel nadačního příspěvku se musí ve smlouvě zavázat, že příspěvek použije v souladu s cíli nadace a podmínkami stanovenými ve smlouvě a pokud některý ze závazků nedodrží, poskytnutý příspěvek nadaci vrátí. Dále se musí ve smlouvě zavázat, že ve stanovené lhůtě prokáže, jakým způsobem a k jakému účelu byl nadační příspěvek užit. V případě porušení jakéhokoliv závazku žadatele dle tohoto odstavce, je nadace oprávněna požadovat vrácení poskytnutého nadačního příspěvku, a to ve lhůtě 15 dnů od dne doručení výzvy nadace k jeho vrácení žadateli.

NADACE AGEL TÍMTO DĚKUJE VŠEM NÍŽE UVEDENÝM SPONZORŮM A PŘÁTELŮM NADACE, KTERÍ V ROCE 2016 PODPOŘILI JEJÍ ČINNOST.

DÁRCE	ČÁSTKA
AGEL a. s.	2 000 000,00 Kč
Chreneková Dušana, PhDr., MBA	1 000 000,00 Kč
Perfect Distribution a. s.	550 000,00 Kč
Repharm a. s.	500 000,00 Kč
Choma Marián, Ing.	310 000,00 Kč
Přijatý dar	140 000,00 Kč
Blaško Jozef, Ing.	110 000,00 Kč
Česká sportovní a. s.	50 000,00 Kč
FB Trading, s. r. o.	50 000,00 Kč
UniCredit Bank Czech Republic and Slovakia, a. s.	50 000,00 Kč
Ostruzzková Iveta, Ing., MBA	30 700,00 Kč
Deloitte Audit s. r. o.	20 000,00 Kč
Raiffeisenbank a. s.	20 000,00 Kč
Nemocnice Louny a. s.	20 000,00 Kč
Výtěžek z golfového turnaje	16 320,00 Kč
Moraviatel a. s.	15 000,00 Kč
Moravec Martin	14 000,00 Kč
Výtěžek z reprezentačního plesu společnosti AGEL a. s.	13 294,00 Kč
Smola Petr	10 000,00 Kč
Beskydská golfová, a. s.	10 000,00 Kč
Šléšková Jarmila, JUDr.	10 000,00 Kč
MEDIPRINT s. r. o.	10 000,00 Kč
Nováček Karel, Ing.	10 000,00 Kč
Fojtík Pavel, Ing.	7 500,00 Kč
Štěpánek Radek	5 404,00 Kč
MEDIN, a. s.	5 000,00 Kč
AGEL Servis a. s.	5 000,00 Kč
Dudra Ján, MUDr., Ph.D., MPH	5 000,00 Kč
Leckéši Milan, MUDr.	5 000,00 Kč
Janosch René, Ing.	5 000,00 Kč
Uvízl Tomáš, Ing.	3 500,00 Kč
Szabó Viktor, Mgr., MBA	2 500,00 Kč
Výtěžek z tenisového turnaje zaměstnanců AGEL	1 500,00 Kč
Nováčková Maya	1 000,00 Kč
Vavroušek Vítězslav, MUDr., MBA, MPH	700,00 Kč
Zbránková Barbora, MUDr.	700,00 Kč

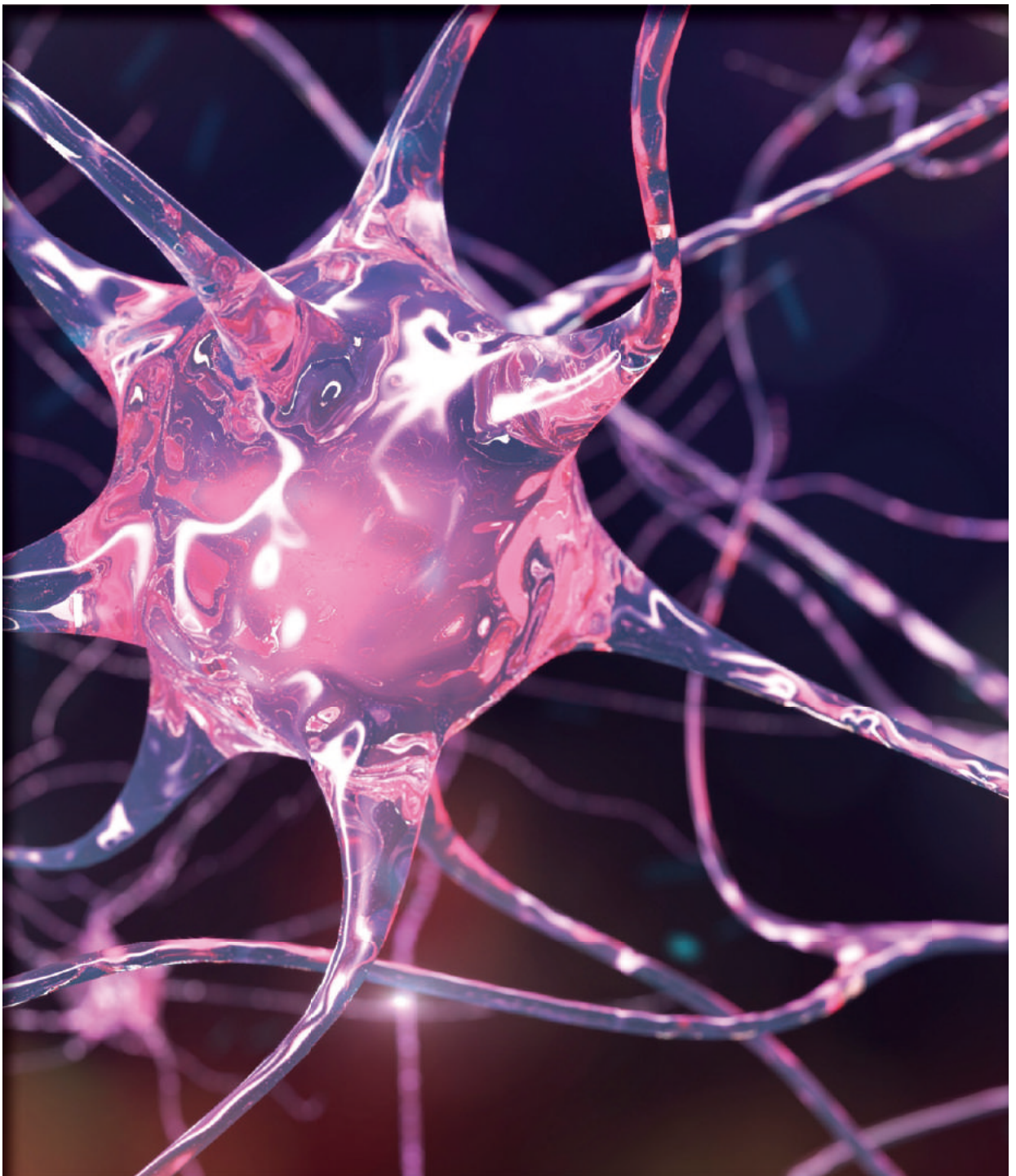
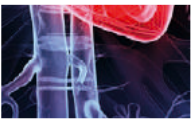
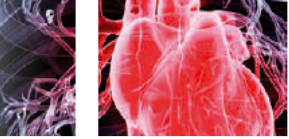

Deloitte.

Deloitte Audit s.r.o.
Nile House
Karolinská 654/2
186 00 Praha 8 - Karlín
Česká republika

Tel: +420 246 042 500
Fax: +420 246 042 555
DeloitteCZ@deloitteCE.com
www.deloitte.cz

zapsána Městským soudem
v Praze, oddíl C, vložka 24349
IČO: 49620592
DIČ: CZ49620592

ZPRÁVA NEZÁVISLÉHO AUDITORA Pro zřizovatele NADACE AGEL

Se sídlem: Na Pankráci 1618/30, Nusle, 140 00 Praha 4

Výrok auditora

Provedli jsme audit přiložené účetní závěrky společnosti NADACE AGEL (dále také „společnost“) sestavené na základě českých účetních předpisů, která se skládá z rozvahy k 31. prosinci 2016, výkazu zisku a ztrát za rok končící k tomuto datu a přílohy této účetní závěrky, která obsahuje popis použitých podstatných účetních metod a další vysvětlující informace.

Podle našeho názoru přiložená účetní závěrka podává věrný a poctivý obraz finanční pozice společnosti NADACE AGEL k 31. prosinci 2016 a její finanční výkonnosti za rok končící k tomuto datu v souladu s českými účetními předpisy.

Základ pro výrok

Audit jsme provedli v souladu se zákonem o auditorech a standardy Komory auditorů České republiky pro audit, kterými jsou mezinárodní standardy pro audit (ISA), případně doplněné a upravené souvisejícími aplikačními doložkami. Naše odpovědnost stanovená těmito předpisy je podrobněji popsána v oddílu Odpovědnost auditora za audit účetní závěrky. V souladu se zákonem o auditorech a Etickým kodexem přijatým Komorou auditorů České republiky jsme na společnosti nezávislí a splnili jsme i další etické povinnosti vyplývající z uvedených předpisů. Domníváme se, že důkazní informace, které jsme shromáždili, poskytují dostatečný a vhodný základ pro vyjádření našeho výroku.

Ostatní informace uvedené ve výroční zprávě

Ostatními informacemi jsou v souladu s § 2 písm. b) zákona o auditorech informace uvedené ve výroční zprávě mimo účetní závěrku a naši zprávu auditora. Za ostatní informace odpovídá správní rada společnosti.

Náš výrok k účetní závěrce se k ostatním informacím nevztahuje. Přesto je však součástí našich povinností souvisejících s ověřením účetní závěrky seznámení se s ostatními informacemi a posouzení, zda ostatní informace nejsou ve významném (materiálním) nesouladu s účetní závěrkou či našimi znalostmi o účetní jednotce získanými během ověřování účetní závěrky nebo zda se jinak tyto informace nejvíce jako významně (materiálně) nesprávné. Také posuzujeme, zda ostatní informace byly ve všech významných (materiálních) ohledech vypracovány v souladu s příslušnými právními předpisy. Tímto posouzením se rozumí, zda ostatní informace splňují požadavky právních předpisů na formální náležitosti a postup vypracování ostatních informací v kontextu významnosti (materiality), tj. zda případné nedodržení uvedených požadavků by bylo způsobilé ovlivnit úsudek činěný na základě ostatních informací.

Na základě provedených postupů, do míry, jež dokážeme posoudit, uvádíme, že:

- Ostatní informace, které popisují skutečnosti, jež jsou též předmětem zobrazení v účetní závěrce, jsou ve všech významných (materiálních) ohledech v souladu s účetní závěrkou.
- Ostatní informace byly vypracovány v souladu s právními předpisy.

Dále jsme povinni uvést, zda na základě poznatků a povědomí o společnosti, k nimž jsme dospěli při provádění auditu, ostatní informace neobsahují významné (materiální) věcné nesprávnosti. V rámci uvedených postupů jsme v obdržení ostatních informací žádné významné (materiální) věcné nesprávnosti nezjistili.

Odpovědnost statutárního orgánu a dozorčí rady společnosti za účetní závěrku

Statutární orgán společnosti odpovídá za sestavení účetní závěrky podávající věrný a poctivý obraz v souladu s českými účetními předpisy a za takový vnitřní kontrolní systém, který považuje za nezbytný pro sestavení účetní závěrky tak, aby neobsahovala významné (materiální) nesprávnosti způsobené podvodem nebo chybou.

Deloitte označuje jednu či více společností: Deloitte Touche Tohmatsu Limited, britské právní společnosti s ručením omezeným zárukou, a její české členy. Každá z těchto firem představuje samostatný a nezávislý právní subjekt. Podrobný popis právní struktury společnosti Deloitte Touche Tohmatsu Limited a jejích členských firem je uveden na adrese www.deloitte.com/cz/ona.

Při sestavování účetní závěrky je statutární orgán společnosti povinen posoudit, zda je společnost schopna nepřetržitě trvat, a pokud je to relevantní, popsat v příloze účetní závěrky záležitosti týkající se jejího nepřetržitého trvání a použití předpokladu nepřetržitého trvání při sestavení účetní závěrky, s výjimkou případů, kdy statutární orgán plánuje zrušení společnosti nebo ukončení její činnosti, resp. kdy nemá jinou reálnou možnost než tak učinit.

Za dohled nad procesem účetního výkaznictví ve společnosti odpovídá dozorčí rada.

Odpovědnost auditora za audit účetní závěrky

Naším cílem je získat přiměřenou jistotu, že účetní závěrka jako celek neobsahuje významnou (materiální) nesprávnost způsobenou podvodem nebo chybou a vydat zprávu auditora obsahující náš výrok. Přiměřená míra jistoty je velká míra jistoty, nicméně není zárukou, že audit provedený v souladu s výše uvedenými předpisy ve všech případech v účetní závěrce odhalí případnou existující významnou (materiální) nesprávnost. Nesprávnosti mohou vzniknout v důsledku podvodů nebo chyb a považují se za významné (materiální), pokud lze reálně předpokládat, že by jednotlivě nebo v souhrnu mohly ovlivnit ekonomická rozhodnutí, která uživatelé účetní závěrky na jejím základě přijmou.

Při provádění auditu v souladu s výše uvedenými předpisy je naší povinností uplatňovat během celého auditu odborný úsudek a zachovávat profesní skepticismus. Dále je naší povinností:

- Identifikovat a vyhodnotit rizika významné (materiální) nesprávnosti účetní závěrky způsobené podvodem nebo chybou, navrhnout a provést auditorské postupy reagující na tato rizika a získat dostatečné a vhodné důkazní informace, abychom na jejich základě mohli vyjádřit výrok. Riziko, že neodhalíme významnou (materiální) nesprávnost, k níž došlo v důsledku podvodu, je větší než riziko neodhalení významné (materiální) nesprávnosti způsobené chybou, protože součástí podvodu mohou být tajné dohody (koluze), falšování, úmyslná opomenutí, nepravdivá prohlášení nebo obcházení vnitřních kontrol.
- Seznámit se s vnitřním kontrolním systémem společnosti relevantním pro audit v takovém rozsahu, abychom mohli navrhnout auditorské postupy vhodné s ohledem na dané okolnosti, nikoli abychom mohli vyjádřit názor na účinnost jejího vnitřního kontrolního systému.
- Posoudit vhodnost použitých účetních pravidel, přiměřenost provedených účetních odhadů a informace, které v této souvislosti správní rada společnosti uvedla v příloze účetní závěrky.
- Posoudit vhodnost použití předpokladu nepřetržitého trvání při sestavení účetní závěrky správní radou a to, zda s ohledem na shromážděné důkazní informace existuje významná (materiální) nejistota vyplývající z událostí nebo podmínek, které mohou významně zpochybnit schopnost společnosti nepřetržitě trvat. Jestliže dojdeme k závěru, že taková významná (materiální) nejistota existuje, je naší povinností upozornit v naší zprávě na informace uvedené v této souvislosti v příloze účetní závěrky, a pokud tyto informace nejsou dostatečné, vyjádřit modifikovaný výrok. Naše závěry týkající se schopnosti společnosti nepřetržitě trvat vycházejí z důkazních informací, které jsme získali do data naší zprávy. Nicméně budoucí události nebo podmínky mohou vést k tomu, že společnost ztratí schopnost nepřetržitě trvat.
- Vyhodnotit celkovou prezentaci, členění a obsah účetní závěrky, včetně příloh, a dále to, zda účetní závěrka zobrazuje podkladové transakce a události způsobem, který vede k věrnému zobrazení.

Naší povinností je informovat správní radu a dozorčí radu mimo jiné o plánovaném rozsahu a načasování auditu a o významných zjištěních, která jsme v jeho průběhu učinili, včetně zjištěných významných nedostatků ve vnitřním kontrolním systému.

V Praze dne 21. března 2017

Auditorská společnost:

Deloitte Audit s.r.o.
evidenční číslo 079



Statutární auditor:

Václav Loubek
evidenční číslo 2037



ÚČETNÍ ZÁVĚRKA K 31. PROSINCI 2016

Název společnosti: NADACE AGEL

Sídlo: Na Pankráci 1618/30, Nusle, 140 00 Praha 4

Právní forma: nadace

IČO: 292 83 868

Součásti účetní závěrky:

Rozvaha

Výkaz zisku a ztráty

Příloha

Účetní závěrka byla sestavena dne 21. března 2017.

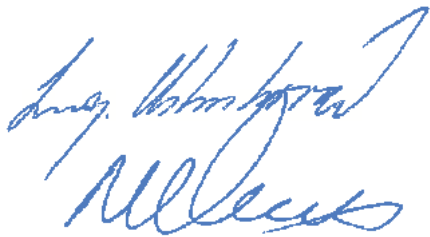
Statutární orgán účetní jednotky	Podpis
Ing. Iveta Ostruszková, MBA předseda správní rady	
Maya Nováčková člen správní rady	

ROZVAHA (BALANCE)				
Zpracováno v souladu s vyhláškou č. 504/2002 Sb. ve znění pozdějších předpisů		k 31.12.2016		
		(v celých tis. Kč)		
		IČO 292 83 868		
		Název účetní jednotky NADACE AGEL		
		Na Pankráci 1618/30, Nusle		
		140 00 Praha 4		
AKTIVA		Číslo řádku	Stav k prvnímu dni účetního období	Stav k poslednímu dni účetního období
a		b	1	2
A.	Dlouhodobý majetek celkem	1	943	284
I.	Nehmotné výsledky výzkumu a vývoje (012)	2		
	Software (013)	3		
	Ocenitelná práva (014)	4		
Dlouhodobý nehmotný majetek	Drobný dlouhodobý nehmotný majetek (018)	5		
	Ostatní dlouhodobý nehmotný majetek (019)	6		
	Nedokončený dlouhodobý nehmotný majetek (041)	7		
	Poskytnuté zálohy na dlouhodobý nehmotný majetek (051)	8		
	Součet ř. 2 až 8	9	0	0
II.	Pozemky (031)	10		
	Umělecká díla, předměty a sbírky (032)	11		
	Stavby (021)	12		
A.II.4.	Samost. movité věci a soubory movitých věcí (022)	13	3.310	3.310
	Pěstitelské celky trvalých porostů (025)	14		
	Základní stádo a tažná zvířata (026)	15		
	Drobný dlouhodobý hmotný majetek (028)	16		
	Ostatní dlouhodobý hmotný majetek (029)	17		
	Nedokončený dlouhodobý hmotný majetek (042)	18		
	Poskytnuté zálohy na dlouhodobý hmotný majetek (052)	19		
A.II.	Dlouhodobý hmotný majetek celkem	20	3.310	3.310
III.	Podíly v ovládaných a řízených osobách (061)	21		
Dlouhodobý finanční majetek	Podíly v osobách pod podstatným vlivem (062)	22		
	Dluhové cenné papíry držené do splatnosti (063)	23		
	Půjčky organizačním složkám (066)	24		
	Ostatní dlouhodobé půjčky (067)	25		
	Ostatní dlouhodobý finanční majetek (069)	26		
	Požizovaný dlouhodobý finanční majetek (043)	27		
IV.	Součet ř. 21 až 27	28	0	0
A.IV.7.	Oprávky k nehmotným výsledkům výzkumu a vývoje (072)	29		
	Oprávky k softwaru (073)	30		
	Oprávky k ocenitelným právům (074)	31		
	Oprávky k drobnému dlouhodobému nehmotnému majetku (078)	32		
	Oprávky k ostatnímu dlouhodobému nehmotnému majetku (079)	33		
	Oprávky k stavbám (081)	34		
	Oprávky k samostatným movitým věcem (082)	35	-2.367	-3.026
	Oprávky k pěstitelským celkům trvalých porostů (085)	36		
	Oprávky k základnímu stádu a tažným zvířatům (086)	37		
	Oprávky k drobnému dlouhodobému hmotnému majetku (088)	38		
Oprávky k ostatnímu dlouhodobému hmotnému majetku (089)	39			
A.IV.	Oprávky k dlouhodobému majetku celkem	40	-2.367	-3.026
B.	Krátkodobý majetek celkem	41	2.713	1.992
I.	Materiál na skladě (112)	42		
Zásoby	Materiál na cestě (119)	43		
	Nedokončená výroba (121)	44		
	Polotovary vlastní výroby (122)	45		
	Výrobky (123)	46		
	Zvířata (124)	47		
	Zboží na skladě a v prodejnách (132)	48		
	Zboží na cestě (139)	49		
	Poskytnuté zálohy na zásoby (314)	50		
	Součet ř. 42 až 50	51	0	0

B.II.1. Pohledávky	Odběratelé	(311)	52	9	10
	Směnky k inkasu	(312)	53		
	Pohledávky za eskontované cenné papíry	(313)	54		
	Poskytnuté provozní zálohy	(314-ř.50)	55		
	Ostatní pohledávky	(315)	56		
	Pohledávky za zaměstnanci	(335)	57		
	Pohledávky za institucemi sociálního zabezpečení a veřejného zdravotního pojištění	(336)	58		
	Daň z příjmů	(341)	59		
	Ostatní přímé daně	(342)	60		
	Daň z přidané hodnoty	(343)	61		
	Ostatní daně a poplatky	(345)	62		
	Nároky na dotace a ostatní zúčtování se st.rozpočtem	(346)	63		
	Nároky na dotace a ostatní zúčtování s rozpočtem ÚSC	(348)	64		
		Pohledávky za účastníky sdružení	(358)	65	
Pohledávky z pevných termínových operací a opcí		(373)	66		
Pohledávky z vydaných dluhopisů		(375)	67		
Jiné pohledávky		(378)	68		
Dohadné účty aktivní		(388)	69		
Opravná položka k pohledávkám		(391)	70		
B.II.	Pohledávky celkem		71	9	10
B.III.1. Krátkodobý finanční majetek B.III.3.	Pokladna	(211)	72	35	36
	Ceniny	(213)	73		
	Bankovní účty	(221)	74	2.669	1.946
	Majetkové cenné papíry k obchodování	(251)	75		
	Dluhové cenné papíry k obchodování	(253)	76		
	Ostatní cenné papíry	(256)	77		
	Požizovaný krátkodobý finanční majetek	(259)	78		
	Peníze na cestě	(+/-261)	79		
B.III.	Krátkodobý finanční majetek celkem		80	2.704	1.982
Jiná aktiva celkem	Náklady příštích období	(381)	81		
	Příjmy příštích období	(385)	82		
	Kurové rozdíly aktivní	(386)	83		
	Součet ř. 81 až 83		84	0	0
	AKTIVA CELKEM	ř. 1+41	85	3.656	2.276

PASIVA		Číslo řádku	Stav k prvnímu dni účetního období	Stav k poslednímu dni účetního období
c		d	3	4
A.	Vlastní zdroje celkem	86	3.485	2.188
A.I.1.	Vlastní jmění (901)	87	1.608	1.608
A.I.2.	Fondy (911)	88	2.169	1.877
	Oceňovací rozdíly z přecenění finančního majetku a závazků (921)	89		
A.I.	Jmění celkem	90	3.777	3.485
A.II.1.	Účet výsledku hospodářství (+/-963)	91		-1.297
A.II.2.	Výsledek hospodaření ve schvalovacím řízení (+/-931)	92	-292	
	Nerozdělený zisk, neuhrazená ztráta min. let (+/-932)	93		
A.II.	Výsledek hospodářství celkem	94	-292	-1.297
B.	Cizí zdroje celkem	95	171	88
1.	Rezervy (941)	96	0	0
2.	Dlouhodobé bankovní úvěry (953)	97	0	0
	Vydané dluhopisy (953)	98	0	0
	Závazky z pronájmu (954)	99	0	0
	Přijaté dlouhodobé zálohy (955)	100	0	0
	Dlouhodobé směnky k úhradě (958)	101	0	0
	Dohadné účty pasivní (389)	102	0	0
	Ostatní dlouhodobé závazky (959)	103	0	0
	Součet ř. 97 až 103	104	0	0
B.III.1.	Dodavatelé (321)	105	141	46
Krátkodobé závazky	Směnky k úhradě (322)	106	0	0
	Přijaté zálohy (324)	107	0	0
	Ostatní závazky (325)	108	0	0
B.III..5.	Zaměstnanci (331)	109	2	8
	Ostatní závazky vůči zaměstnancům (333)	110	0	0
	Závazky ze sociálního zabezp. a zdr. pojištění (336)	111	0	4
	Daň z příjmů (341)	112	0	0
	Ostatní přímé daně (342)	113	1	2
	Daň z přidané hodnoty (343)	114	0	0
	Ostatní daně a poplatky (345)	115	0	0
	Závazky ze vztahu ke státnímu rozpočtu (346)	116	0	0
	Závazky ze vztahu k rozp.orgánů uzem.sam.celků (348)	117	0	0
	Závazky z upsaných nespl.cenných papírů a vkladů (367)	118	0	0
	Závazky k účastníkům sdružení (368)	119	0	0
	Závazky z pevných termínových operací a opcí (373)	120	0	0
	Jiné závazky (379)	121	0	0
	Krátkodobé bankovní úvěry (231)	122	0	0
	Eskontní úvěry (232)	123	0	0
	Vydané krátkodobé dluhopisy (241)	124	0	0
	Vlastní dluhopisy (255)	125	0	0
B.III.22.	Dohadné účty pasivní (389)	126	27	28
	Ostatní krátkodobé finanční výpomoci (379)	127	0	0
B.III	Krátkodobé závazky celkem	128	171	88
5. Jiná pasiva	Výdaje příštích období (383)	129	0	0
	Výnosy příštích období (384)	130	0	0
	Kursově rozdíly pasivní (387)	131	0	0
	Součet ř. 129 až 131	132	0	0
	PASIVA CELKEM	133	3.656	2.276

VÝKAZ ZISKU A ZTRÁTY

Zpracováno v souladu s
vyhláškou č. 504/2002 Sb. ve
znění pozdějších předpisů

k 31.12.2016

(v celých tis. Kč)

NADACE AGEL

Na Pankráci 1618/30, Nusle

140 00 Praha 4

IČO

292 83 868

Číslo účtu	Název ukazatele	Číslo řádku	Činnosti		
			hlavní	hospodářská	celkem
			5	6	8
A. NÁKLADY					
I. Spotřebované nákupy celkem			10	0	10
501	Spotřeba materiálů	1	10		10
502	Spotřeba energie	2			
503	Spotřeba ostatních neskladovatelných dodávek	3			
504	Prodané zboží	4			
II. Služby celkem			489	0	489
511	Opravy a udržování	5			
512	Cestovné	6			
513	Náklady na reprezentaci	7	127		127
518	Ostatní služby	8	362		362
III. Osobní náklady celkem			101	0	101
521	Mzdové náklady	9	78		78
524	Zákonné sociální pojištění	10	23		23
525	Ostatní sociální pojištění	11			
527	Zákonné sociální náklady	12			
528	Ostatní sociální náklady	13			
IV. Daně a poplatky celkem			0	0	0
531	Daň silniční	14			
532	Daň z nemovitostí	15			
538	Ostatní daně a poplatky	16			
V. Ostatní náklady celkem			5.108	0	5.108
541	Smluvní pokuty a úroky z prodlení	17			
542	Ostatní pokuty a penále	18			
543	Odpis nedobytné pohledávky	19			
544	Úroky	20			
545	Kurové ztráty	21	4		4
546	Dary	22	5.100		5.100
548	Manka a škody	23			
549	Jiné ostatní náklady	24	4		4
VI. Odpisy, prodaný majetek, tvorba rezerv a opravných položek celkem			659	0	659
551	Odpisy dlouhodobého nehmotného a hmotného majetku	25	659		659
552	Zůstatková cena prodaného dlouhodobého nehmotného a hmotného majetku	26			
553	Prodané cenné papíry a podíly	27			
554	Prodaný materiál	28			
556	Tvorba rezerv	29			
559	Tvorba opravných položek	30			
VII. Poskytnuté příspěvky celkem			0	0	0
581	Poskytnuté příspěvky zúčtované mezi organizačními složkami	31			
582	Poskytnuté členské příspěvky	32			
VIII. Daň z příjmů celkem celkem			0	0	0
595	Dodatečné odvody daně z příjmů	33			
Náklady celkem			6.367	0	6.367

B. VÝNOSY					
I. Tržby za vlastní výkony a za zboží celkem					
			0	0	0
601	Tržby za vlastní výroby	1			
602	Tržby z prodeje služeb	2			
604	Tržby za prodané zboží	3			
III. Aktivace celkem					
			0	0	0
621	Aktivace materiálu a zboží	8			
622	Aktivace vnitroorganizačních služeb	9			
623	Aktivace dlouhodobého nehmotného majetku	10			
624	Aktivace dlouhodobého hmotného majetku	11			
IV. Ostatní výnosy celkem					
			53	10	63
641	Smluvní pokuty a úroky z prodlení	12			
642	Ostatní pokuty a penále	13			
643	Platby za odepsané pohledávky	14			
644	Úroky	15	4		4
645	Kursově zisky	16			
648	Zúčtování fondů	17			0
649	Jiné ostatní výnosy	18	49	10	59
V. Tržby z prodeje majetku, zúčtování rezerv a opravných položek celkem					
			0	0	0
651	Tržby z prodeje dlouhodobého nehmotného a hmotného majetku	19			
653	Tržby z prodeje cenných papírů a podílů	20			
654	Tržby z prodeje materiálu	21			
655	Výnosy z krátkodobého finančního majetku	22			
656	Zúčtování rezerv	23			
657	Výnosy z dlouhodobého finančního majetku	24			
659	Zúčtování opravných položek	25			
VI. Přijaté příspěvky celkem					
			5.007	0	5.007
681	Přijaté příspěvky zúčtované mezi organizačními složkami	26			
682	Přijaté příspěvky (dary)	27	5.007		5.007
684	Přijaté členské příspěvky	28			
VII. Provozní dotace celkem					
			0	0	0
691	Provozní dotace	29			
Výnosy celkem					
			5.060	10	5.070
C. VÝSLEDEK HOSPODAŘENÍ PŘED ZDANĚNÍM					
			-1.307	10	-1.297
591	Daň z příjmů	30			
D. VÝSLEDEK HOSPODAŘENÍ PO ZDANĚNÍ					
			-1.307	10	-1.297

PŘÍLOHA ÚČETNÍ ZÁVĚRKY ZA ROK 2016

Název: NADACE AGEL

Sídlo: Na Pankráci 1618/30, Nusle, 140 00 Praha 4

Právní forma: nadace

IČO: 292 83 868

Příloha účetní závěrky za rok 2016

OBSAH

1.	OBECNÉ ÚDAJE.....	3
1.1.	ZALOŽENÍ A CHARAKTERISTIKA NADACE	3
1.2.	ZMĚNY A DODATKY V NADAČNÍM REJSTŘÍKU V UPLYNULÉM ÚČETNÍM OBDOBÍ.....	3
1.3.	ORGANIZAČNÍ STRUKTURA NADACE.....	3
1.4.	SPRÁVNÍ RADA A DOZORČÍ RADA.....	3
2.	ÚČETNÍ METODY A OBECNÉ ÚČETNÍ ZÁSADY	4
2.1.	DLOUHODOBÝ HMOTNÝ MAJETEK	4
2.2.	POHLEDÁVKY	4
2.3.	ZÁVAZKY.....	4
2.4.	DAŇ Z PŘÍJMŮ	4
2.5.	VÝNOSY A NÁKLADY	5
2.6.	PŘIJATÉ A POSKYTNUTÉ DARY	5
3.	DOPLŇUJÍCÍ ÚDAJE K ROZVAZE A VÝKAZU ZISKU A ZTRÁTY	6
3.1.	DLOUHODOBÝ HMOTNÝ A NEHMOTNÝ MAJETEK	6
3.2.	KRÁTKODOBÉ POHLEDÁVKY	6
3.3.	KRÁTKODOBÉ ZÁVAZKY	6
3.4.	VLASTNÍ ZDROJE.....	6
3.5.	TRŽBY A VÝNOSY	7
3.6.	PŘIJATÉ DARY	7
3.7.	POSKYTNUTÉ DARY	9
3.8.	OSTATNÍ SLUŽBY	14
3.9.	TRANSAKCE SE ZAKLADATELEM	14
3.10.	OSOBNÍ NÁKLADY	14
3.11.	ZÁVAZKY NEUVEDENÉ V ROZVAZE.....	14
3.12.	SODNÍ SPORY	14
3.13.	EKOLOGICKÉ ZÁVAZKY	14
3.14.	ÚDAJE O VÝSLEDKU HOSPODAŘENÍ	15
3.15.	UDÁLOSTI, KTERÉ NASTALY PO DATU ÚČETNÍ ZÁVĚRKY	15

Příloha k účetní závěrce za rok 2016

1. OBECNÉ ÚDAJE**1.1. Založení a charakteristika nadace**

Společnost NADACE AGEL byla založena dne 22. června 2011 a byla zapsána do nadačního rejstříku vedeného Krajským soudem v Brně dne 22. června 2011.

Zakladatelem nadace je společnost AGEL a.s., se sídlem Jungmannova 28/17, Nové Město, 110 00 Praha 1.

Společnost poskytuje tyto druhy obecně prospěšných služeb:

- všestrannou podporu humanitárních aktivit právnických a fyzických osob sledujících obecně prospěšné cíle, zejména se zaměřením na podporu projektů a aktivit zdravotního a sociálního charakteru a projektů a aktivit v oblasti vzdělávání ve zdravotnictví,
- podporu rozvoje zdravotní péče, podpora komplexního rozvoje diagnostických a léčebných metod zabývajících se problematikou zejména onkologických pacientů,
- přispívání na vybavení zdravotnických zařízení s cílem zlepšení podmínek a prostředí pro pacienty,
- shromažďování a účelné vynakládání finančních a dalších prostředků k podpoře výzkumných a osvětových programů zaměřených na prevenci, diagnostiku a léčení zejména onkologicky nemocných pacientů,
- podporu financování výzkumu a vzdělávání odborníků zejména v oblasti onkologie, kardiologie, cytologie, neurologie, ortopedie, rehabilitace, gastroenterologie včetně zahraničních stáží a studijních pobytů, pořádání národních seminářů a kongresů s vědeckým a populárně - vědeckým zaměřením,
- podporu preventivní zdravotní péče, provádění a organizování edukační a osvětové činnosti zaměřené na zdraví,
- publikační a propagační činnost a spolupráce s odbornými nadacemi,
- další cíle dle rozhodnutí správní rady.

1.2. Změny a dodatky v nadačním rejstříku v uplynulém účetním období

Od 1. září 2016 bylo sídlo společnosti změněno na adresu: Na Pankráci 1618/30, Nusle, 140 00 Praha 4. Od 21. října 2016 je společnost vedena v rejstříku u Městského soudu v Praze.

Dne 10. října 2016 byla odvolána z funkce člena dozorčí rady paní Helena Černošková a nahradil ji ve funkci od 11. října 2016 pan Karel Tejkal.

1.3. Organizační struktura nadace

Nadace je řízena správní a dozorčí radou společnosti.

1.4. Správní rada a dozorčí rada

Správní rada společnosti:

Funkce	Člen	Datum zápisu
předseda správní rady	Ing. Iveta Ostruzzková, MBA	22. 6. 2011
člen správní rady	Doc. MUDr. Renata Soumarová, Ph.D., MBA	22. 6. 2011
člen správní rady	Maya Nováčková	14. 9. 2015

Dozorčí rada:

Funkce	Člen	Datum zápisu
předseda dozorčí rady	PhDr. Dušana Chreneková, MBA	22. 6. 2011
člen dozorčí rady	Mgr. Kateřina Brožová	29. 7. 2014
člen dozorčí rady	Mgr. Karel Tejkal, MBA	9. 11. 2016

Příloha k účetní závěrce za rok 2016

2. ÚČETNÍ METODY A OBECNÉ ÚČETNÍ ZÁSADY

Účetnictví nadace je vedeno v souladu se zákonem č. 563/1991 Sb., o účetnictví ve znění pozdějších změn a doplnění, vyhláškou č. 504/2002 Sb., kterou se provádějí některá ustanovení zákona č. 563/1991 Sb., o účetnictví, ve znění pozdějších předpisů, pro účetní jednotky, u kterých hlavním předmětem činnosti není podnikání a Českými účetními standardy pro účetní jednotky, u kterých hlavním předmětem činnosti není podnikání.

Účetnictví respektuje obecné účetní zásady, především zásadu o oceňování majetku historickými cenami, zásadu účtování ve věcné a časové souvislosti, zásadu opatrnosti a předpoklad o schopnosti účetní jednotky pokračovat ve svých aktivitách.

Údaje v této účetní závěrce jsou vyjádřeny v tisících korunách českých (tis. Kč).

Účetní závěrka společnosti je sestavena k rozvahovému dni 31. 12. 2016.

2.1. Dlouhodobý hmotný majetek

Dlouhodobým majetkem se rozumí majetek, jehož doba použitelnosti je delší než jeden rok a jehož ocenění je u hmotného majetku v jednotlivém případě vyšší než 40 tis. Kč. Do kategorie dlouhodobého majetku je zařazován i majetek v pořizovací ceně od 10 tis. do 40 tis. Kč, pokud má charakter dlouhodobého majetku a doba jeho upotřebitelnosti je delší než jeden rok.

Nakoupený dlouhodobý hmotný majetek je oceněn pořizovací cenou sníženou o oprávkou.

Technické zhodnocení, pokud převýšilo v úhrnu za zdaňovací období u jednotlivého hmotného majetku částku 40 tis. Kč, zvyšuje pořizovací cenu příslušného dlouhodobého majetku.

Požizovací cena dlouhodobého hmotného majetku, s výjimkou pozemků a nedokončených investic je odepisována po dobu odhadované životnosti majetku lineární metodou následujícím způsobem:

Druh majetku	Počet let
Zdravotnické prostředky	5
Inventář s PC nižší než 40 tis. Kč	2

2.2. Pohledávky

Pohledávky jsou při vzniku oceňovány jmenovitou hodnotou.

2.3. Závazky

Závazky jsou zaúčtovány v jejich jmenovité hodnotě.

2.4. Daň z příjmů

V souladu s § 18 zákona 586/92 Sb. v platném znění jsou předmětem daně pouze příjmy přesahující výdaje vynaložené podle tohoto zákona. V rámci daňového hospodářského výsledku nejsou uvedeny příjmy, které nejsou předmětem daně.

Příloha k účetní závěrce za rok 2016

2.5. Výnosy a náklady

Společnost vykazuje odděleně náklady, výnosy, výsledek hospodaření za hlavní činnost a náklady, výnosy a výsledek hospodaření za hospodářskou činnost:

- a) hlavní činností se rozumí veškeré činnosti, pro které byla účetní jednotka zřízena, tj. činnost uvedená v bodě 1.1.,
- b) hospodářskou činností se rozumí činnost doplňková, vedlejší, podnikatelská nebo jiná činnost, tj. především příjmy z pronájmu a prodeje movitého majetku.

2.6. Přijaté a poskytnuté dary

Přijaté a poskytnuté dary jsou součástí hlavní činnosti a účtuje se o nich prostřednictvím výkazu zisku a ztráty.

Příloha k účetní závěrce za rok 2016

3. DOPLŇUJÍCÍ ÚDAJE K ROZVAZE A VÝKAZU ZISKU A ZTRÁTY**3.1. Dlouhodobý hmotný a nehmotný majetek**Pořizovací cena

(údaje v tis. Kč)

	Počáteční zůstatek	Přírůstky	Konečný zůstatek
Samostatné hmotné movité věci	3 310	0	3 310
- Zdravotnická zařízení	3 293	0	3 293
- Přístroje ostatní	17	0	17
Celkem hmotný majetek	3 310	0	3 310

Oprávky

(údaje v tis. Kč)

	Počáteční zůstatek	Přírůstky	Konečný zůstatek
Samostatné hmotné movité věci	2 367	659	3 026
- Zdravotnická zařízení	2 351	659	3 010
- Přístroje ostatní	16	0	16
Celkem hmotný majetek	2 367	659	3 026

Zůstatková hodnota

(údaje v tis. Kč)

	Počáteční zůstatek	Konečný zůstatek
Samostatné hmotné movité věci	943	284
- Zdravotnická zařízení	942	283
- Přístroje ostatní	1	1
Celkem hmotný majetek	943	284

3.2. Krátkodobé pohledávky

Společnost neeviduje k 31. 12. 2016 ani k 31. 12. 2015 žádné pohledávky z obchodních vztahů po lhůtě splatnosti.

3.3. Krátkodobé závazky

Společnost neeviduje k 31. 12. 2016 ani k 31. 12. 2015 žádné závazky z obchodních vztahů po lhůtě splatnosti.

3.4. Vlastní zdroje

(údaje v tis. Kč)

	Vlastní jmění	Rezervní fond	Výsledek hospodaření	Celkem vlastní zdroje
Stav k 31.12.2013	1 519	3 428	486	5 433
Zvýšení vlastního jmění	52	0	0	52
Převody hospodářského výsledku	0	486	-486	0
Hospodářský výsledek roku 2014	0	0	-1 745	-1 745
Stav k 31.12.2014	1 571	3 914	-1 745	3 740
Zvýšení vlastního jmění	37	0	0	37
Převody hospodářského výsledku	0	-1 745	1 745	0
Hospodářský výsledek roku 2015	0	0	-292	-292
Stav k 31.12.2015	1 608	2 169	-292	3 485
Zvýšení vlastního jmění	0	0	0	0
Převody hospodářského výsledku	0	-292	292	0
Hospodářský výsledek roku 2016	0	0	-1 297	-1 297
Stav k 31.12.2016	1 608	1 877	-1 297	2 188

Příloha k účetní závěrce za rok 2016

3.5. Tržby a výnosy

	(údaje v tis. Kč)	
	Období do 31.12.2016	Období do 31.12.2015
Úroky	4	3
Jiné ostatní výnosy	59	74
Přijaté příspěvky	5 007	3 667
Celkem	5 070	3 744

Přijaté příspěvky představují přijaté dary – viz kapitola 3.6.

3.6. Přijaté dary

Přijaté dary v roce 2016 vykázané v položce přijaté příspěvky:

	(údaje v tis. Kč)	
Účel příspěvku - daru	Dárce	Období do 31.12.2016
Podpora obecně prospěšných činností	Výtěžek z plesu AGEL	8
Podpora obecně prospěšných činností	Výtěžek z plesu AGEL	5
Podpora obecně prospěšných činností	Martin Moravec	14
Podpora obecně prospěšných činností	PhDr. Dušana Chreneková, MBA	1 000
Podpora obecně prospěšných činností	Výtěžek z tenisového turnaje	2
Podpora obecně prospěšných činností	Česká sportovní a.s.	50
Podpora obecně prospěšných činností	Petr Smola	10
Podpora obecně prospěšných činností	Beskydská golfová, a.s.	10
Podpora obecně prospěšných činností	FB Trading	50
Podpora obecně prospěšných činností	Výtěžek z golfového turnaje	2
Podpora obecně prospěšných činností	Výtěžek z golfového turnaje	15
Podpora obecně prospěšných činností	JUDr. Jarmila Šléšková	10
Podpora obecně prospěšných činností	Moraviatel a.s.	15
Podpora obecně prospěšných činností	Ing. Jozef Blaško	110
Podpora obecně prospěšných činností	MEDIN	5
Podpora obecně prospěšných činností	MEDIPRINT	10
Podpora obecně prospěšných činností	Marián Choma	310
Podpora obecně prospěšných činností	Přijatý dar	40
Podpora obecně prospěšných činností	Ing. Iveta Ostruzzková	30
Podpora obecně prospěšných činností	Perfect Distribution	50
Podpora obecně prospěšných činností	Unicredit Bank	50
Podpora obecně prospěšných činností	AGEL a.s.	2 000
Podpora obecně prospěšných činností	Deloitte Audit s.r.o.	20
Podpora obecně prospěšných činností	Raiffeisenbank a.s.	20
Podpora obecně prospěšných činností	Ing. Karel Nováček	10
Podpora obecně prospěšných činností	Nemocnice Louny	20
Podpora obecně prospěšných činností	Pavel Fojtík	8
Podpora obecně prospěšných činností	Viktor Szabó	2
Podpora obecně prospěšných činností	Repharm a.s.	500
Podpora obecně prospěšných činností	Perfect Distribution	500
Podpora obecně prospěšných činností	MUDr. Vavroušek	1
Podpora obecně prospěšných činností	p. Zbranková	1
Podpora obecně prospěšných činností	Ing. Ostruzzková	1
Podpora obecně prospěšných činností	Ing. Uvízl	3,5
Podpora obecně prospěšných činností	AGEL Servis a.s.	3,5
Podpora obecně prospěšných činností	MUDr. Dudra	5
Podpora obecně prospěšných činností	MUDr. Leckéši	5
Podpora obecně prospěšných činností	Ing. Janosch	5
Podpora obecně prospěšných činností	Maya Nováčková	1
Podpora obecně prospěšných činností	Radek Štěpánek	5
Podpora obecně prospěšných činností	Přijatý dar	100
Celkem		5 007

Příloha k účetní závěrce za rok 2016

Přijaté dary v roce 2015 vykázané v položce přijaté příspěvky:

		(údaje v tis. Kč)
Účel příspěvku - daru	Dárce	Období do 31.12.2015
Podpora obecně prospěšných činností	Moraviatel a.s.	2 000
Podpora obecně prospěšných činností	Výtěžek z plesu AGEL	7
Podpora obecně prospěšných činností	Radek Štěpánek	130
Podpora obecně prospěšných činností	Martek Medical a.s.	30
Podpora obecně prospěšných činností	MEDIPRINT s.r.o.	10
Podpora obecně prospěšných činností	FB Trading	50
Podpora obecně prospěšných činností	Ing. Pavel Fojtík	5
Podpora obecně prospěšných činností	LeasePlan	20
Podpora obecně prospěšných činností	SEFIMA s.r.o.	10
Podpora obecně prospěšných činností	Deloitte audit s.r.o.	20
Podpora obecně prospěšných činností	VULKAN – Medical, a.s.	5
Podpora obecně prospěšných činností	MIELE, spol. s r.o.	10
Podpora obecně prospěšných činností	Ing. Rostislav Koláček	5
Podpora obecně prospěšných činností	Příspěvek z golfového turnaje	10
Podpora obecně prospěšných činností	Ing. David Prokeš	20
Podpora obecně prospěšných činností	ČSOB	20
Podpora obecně prospěšných činností	AGEL a.s.	1 000
Podpora obecně prospěšných činností	OR-CZ spol. s r.o.	10
Podpora obecně prospěšných činností	UniCredit bank	100
Podpora obecně prospěšných činností	Vzdělávací a výzkumný institut AGEL o.p.s.	20
Podpora obecně prospěšných činností	FUJIFILM Europe GmbH, organizační složka	12
Podpora obecně prospěšných činností	HARTMANN-RICO a.s.	20
Podpora obecně prospěšných činností	MEDIN, a.s.	5
Podpora obecně prospěšných činností	B.Braun Avitum s.r.o.	20
Podpora obecně prospěšných činností	JUDr. Jarmila Šléšková	10
Podpora obecně prospěšných činností	MUDr. Milan Leckéši	50
Podpora obecně prospěšných činností	Roman Kejř	10
Podpora obecně prospěšných činností	Petr Liškář	1
Podpora obecně prospěšných činností	Barbora Zbranková	1
Podpora obecně prospěšných činností	Marián Olejník	2
Podpora obecně prospěšných činností	Avenier a.s.	10
Podpora obecně prospěšných činností	Přijatý dar	5
Podpora obecně prospěšných činností	Výtěžek „Dny zdraví“ Praha	1
Podpora obecně prospěšných činností	Výtěžek „Dny zdraví“ Nový Jičín	1
Podpora obecně prospěšných činností	Výtěžek z Vánočního bazaru	37
Celkem		3 667

Příloha k účetní závěrce za rok 2016

3.7. Poskytnuté dary

V roce 2016 byly poskytnuty dary:

(údaje v tis. Kč)

Účel nadačního příspěvku	Obdarovaný	Období do 31.12.2016
Nákup speciálních sluchadel	Tobias Seitner	18
Podpora sportovních aktivit	Ivo Koblasa	50
Nákup elektrických zvedáků	Jistoty domova, z.ú.	60
Nákup speciálních sluchadel	Miroslav Scherkl	10
Zakoupení handbiku s pomocným elektromotorem	Monika Valachová	50
Zakoupení zdravotního kočárku	Markéta Ondičová	20
Zakoupení aktivního mechanického vozíku	František Šindelář	30
Zakoupení mechanického vozíku	Miroslav Klimeš	4
Zakoupení mechanického vozíku	Klára Šváblová	20
Nákup speciálních sluchadel	Věra Morávková	20
Zakoupení osobního automobilu	Jaroslav Klimeš	40
Zakoupení mechanického vozíku	Bohumil Smítka	15
Speciální terapie Kosmík	Daniel Botor	10
Speciální rehabilitace v lázních Klimkovice	Filip Gajdošik	20
Speciální rehabilitace v lázních Klimkovice	Jan Laurenčík	20
Speciální rehabilitace v lázních Klimkovice	David Svojanovský	20
Zakoupení zvukového závěsného procesoru	Marie Nováková	27
Nákup elektrického neuro-stimulátoru	Lenka Šřitrová	20
Zakoupení handbiku COMP	Vlastimil Fronk	30
Zakoupení mechanického vozíku	Marek Řezníček	30
Zakoupení osobního automobilu	Jonáš Konečný	50
Zakoupení mechanického vozíku	Václav Krejčí	10
Zakoupení mechanického vozíku	Vojtěch Kvapil	10
Osobní asistence	Ing. Petr Hess	10
Zakoupení mechanického aktivního vozíku	Petr Slíž	10
Zakoupení mechanického vozíku	Jakub Thieme	20
Zakoupení mechanického vozíku	Martin Švrček	15
Příspěvek na neurorehabilitace	Jan Dvořák	15
Zaplacení školného a jízdného do stacionáře Jasněnka	Petr Johec	50
Zakoupení herních prvků na dětské hřiště	DD a ŠJ Prostějov	50
Zakoupení ozdravného pobytu u moře	Lukáš Ďurina	19
Zakoupení glukometru, tlakoměru a speciálních potravin	Portus Praha, z.ú.	21
Fyzioterapeutické a rehabilitační aktivity	Dobromysl o.p.s.	30
Pořízení pomůcky Motomed	Jakub Kosek	45
Příspěvek na projekt „Malá Fatra 2016“	Škola života o.p.s.	20
Příspěvek na chodítko Meywalk	Eliška Trmačová	10
Zakoupení invalidního vozíku Argon	Jakub Plešek	30
Zakoupení elektrického vozíku Genny mobility	Tomáš Svášek	50
Pořízení automobilu citroen Berlingo	Filip Tichý	30
Zakoupení mechanického vozíku	Zdeňka Šebelová	35
Zakoupení chodítka Crocodile	Sebastien Uljaki	7
Pořízení automobilu Peugeot expert Tepee	Petr Sekanina	20
Pořízení notebooku	Markéta Mikešová	10
Zajištění rehabilitačního pobytu v Klimkovicích	Štěpán Kříž	10
Příspěvek na pořízení sluchadel	Ivan Crnac	23
Zajištění hiporehabilitačního pobytu	Štěpán Kaloč	13
Pořízení notebooku	Markéta Mikešová	10
Zajištění rehabilitačního pobytu v Klimkovicích	Daniel Drayer	15
Pořízení mechanického vozíku Argon	Miroslav Horníček	20
Příspěvek na pořízení sluchadel	Andrea Grechová	25
Příspěvek na pořízení sluchadel	Radka Shánělová	30
Příspěvek na asistenční službu	Jakub a Matěj Benešovi	35
Příspěvek na pořízení osobního automobilu Škoda Combi	Václav Krejčí	50
Pořízení elektrického invalidního vozíku	Josef Miklík	50
Pořízení osobního automobilu	Rodinné integrační centrum	50
Příspěvek na léky, ozdravná pobyt u moře	Anton Hlaváč	30
Příspěvek k zakoupení brýlí	Ella Gregorová	2
Pořízení osobního automobilu	Václav Kolín	50

NADACE AGEL

9

Příloha k účetní závěrce za rok 2016

Účel nadačního příspěvku	Obdarovaný	Období do 31.12.2016
Pořízení mechanického vozíku	Daniela Šiffnerová	20
Pořízení mechanického vozíku	Miroslav Beránek	20
Pořízení elektrického vozíku Salsa	Karel Matušinec	50
Zakoupení kompenzačních pomůcek	Agentura domácí péče Victoria .	37
Pořízení mechanického vozíku	Jiří Pleško	20
Pořízení komponentů k hipoterapeutické dečce	Šance pro život, z.s.	10
Příspěvek na pořízení léčivých přípravků	Edita Tóthová	27
Pořízení speciálních pomůcek pro děti	Statutární město Zlín	12
Příspěvek na prodloužené polohovací lůžko	Sdílení o.p.s.	37
Příspěvek na letní tábor pro osoby s kombinovanými vadami	Petr Žiga	4
Jednodenní výlet v rámci tábora pro osoby s ment. postiženým	Vzduchoplavci, z.s.	10
Příspěvek na pořízení přidavného kolečka	Petra Kryštofová	13
Příspěvek na financování projektu VOZKA	Ostravská organizace vozíčkářů	10
Příspěvek na úhradu psychologa na přím. tábore	ADAM – autistické děti	30
Pořízení speciálního chodítka	Martina Mária Vincová	27
Speciální rehabilitace	Denis Targoš	10
Pořízení nového sportovního oblečení a vybavení	Hvězda Pardubice z.s.	40
Zakoupení mechanického aktivního vozíku	René Michalek	20
Speciální terapie EEG Biofeedback	Nikola Merzová	20
Zakoupení elektrického vozíku Quickie	Miroslav Špaček	25
Financování adaptačního pobytu pro handicapované žáky	DUHOVÝ KLÍČ	30
Nákup zdravotních a kompenzačních pomůcek	Hašle	60
Zakoupení venkovních cvičebních prvků	NADĚJE	20
Vybudování cvičné kuchyně pro handicapované žáky	PROINTEPO	30
Zakoupení mechanického aktivního vozíku	Martin Milar	20
Uspořádání 14. Ročníku evrop. poháru v ruční cyklistice	Atletický sportovní klub	50
Nákup speciálních rehabilitačních pomůcek	Speciální ZŠ, MŠ	20
Pořízení speciálně upravené stoličky	Alex Hrušovský	30
Zajištění rehabilitačního pobytu	Martina Gocmanová	13
Speciální terapie Kosmík	Pavel Kapras	15
Osobní asistence příjemce	Jakub Zemánek	20
Uspořádání sportovně rekondičního pobytu	SOHO Olomoučtí kohouti	20
Pořízení přenosného mobilního kyslíkového koncentrátoru	Evženie Guldanová	50
Příspěvek na svoz a rozvoz handicapovaných dětí	SŠ, ZŠ, MŠ JISTOTA	60
Pořízení osobního automobilu	Stela Štrossová	69
Úhrada pobytu na letním táboře pro 4 děti z Azylového domu	Arcidiecézní charita Praha	16
Pořízení mechanického vozíku	Karel Vystavěl	20
Speciální rehabilitace TheraSuit v Centru Hájek	Matyáš Novák	10
Speciální terapie Kosmík	Nela Korčáková	15
Pořízení osobního automobilu Škoda Octavia	Ivan Poul	20
Pořízení speciálního vybavení pro novou tělocvičnu	Centrum Hájek z.ú.	30
Zakoupení zesilovače k sluchadlům	Jan Kubeš	20
Speciální rehabilitace	Jiří Stacha	25
Zakoupení elektrického vozíku	Petrana Sandlerová	20
Pořízení osobního automobilu	Bohumila Krejčíková	50
Pořízení komponentů k hipoterapeutické dečce	Šance pro život, z.s.	10
Speciální terapie Kosmík	Jan Vagenknecht	25
Úhrada pobytu na letním táboře v Sobotíně	Dětský domov a školní jídelna	27
Rehabilitační pobyt v Hlohovci	Tomáš Paulovič	16
Rehabilitační pobyt v Klimkovicích	Jan Vaculík	20
Příspěvek na vydání vlastní sbírky básní	Lucie Blažková	10
Speciální rehabilitace TheraSuit	Sofia Albertová	24
Pořízení osobního automobilu Volkswagen	Adéla Sekyrová	50
Pořízení vybavení kuchyní, praček, židlí	Arcidiecézní charita Praha	50
Pořízení speciálního kola pro postižené děti	Štěpán Kaloč	10
Pořízení mechanického vozíku	Magdalena Hanková	12
Zakoupení sportovního basketbalového vozíku Airben	Martin Zemánek	20
Speciální rehabilitace Therasuit	Jiří Oliver Břejcha	25
Zajištění pomoci rodinám s postiženým dítětem	Středisko rané péče	30
Pořízení aneroidního tonometru	BESKYD DZR, o.p.s.	14
Speciální rehabilitace Reha Klim	Lucie Blatáková	24
Pořízení rehabilitačního kočárku	Anežka Baratková	8
Zakoupení mechanického vozíku	Václav Tomoszek	30

NADACE AGEL

10

Příloha k účetní závěrce za rok 2016

Účel nadačního příspěvku	Obdarovaný	Období do 31.12.2016
Zakoupení elektrického vozíku	Ivana Bednaříková	30
Zajištění komplexní péče o děti s poruchami hybnosti	Lentilka	30
Zajištění terénní hospicové péče	Diakonie ČCE	50
Pořízení bezdrátového náramkového signalizačního zařízení	Charita Český Těšín	50
Pořízení čističky vzduchu	Petra Kišová	8
Speciální rehabilitace TheraSuit	Julie Kočicová	21
Pořízení speciálního polohovacího zařízení	Tereza Millerová	25
Zakoupení elektrického zvedáku	Tomáš Žůrek	30
Speciální rehabilitace Klim-Therapy	Matyáš Kohák	30
Pořízení osobního automobilu Škoda Fabia	Irena Šubrtová	50
Zajištění rehabilitačního pobytu	Vojtěch Merta	25
Pořízení rehabilitačního přístroje	Eva Hlaváčová	30
LEGO Speed Champions	Štěpán Kulhánek	2
2 ks dort	Azylový dům Gloria	1
Aktivity sociálního charakteru	Arcidiecézní charita Praha	300
Pořízení rehabilitačního stroje MOTOMED	Lukáš Kulhánek	60
Úhrada pobytových nákladů vozíčkářů	Rehabilitačně sportovní centrum	20
Pořízení mechanického vozíku Quickie	Jan Bajtek	50
Kniha Futbalový atlas světa	p.Šebeň	1
Pokrytí nákladů v obtížné životní situaci	Petr Pazdera	100
Zakoupení ošetřujícího materiálu	Dominik Jašek	30
Zakoupení polohovacích postelí	JSME TADY, o.p.s.	50
Zakoupení dvou elektrických polohovacích křesel	Borůvka - Borovany	30
Příspěvek na pokrytí nákladů spojených s hiporehabilitací	Caballinus z.s.	30
Udržení pracovních míst pro soby s handicapem	Středisko SOS	60
Křeslo, pléd, polštář	Božena Hesová	6
Příspěvek na zajištění terapie Kosmík	Viktorie Mašková	20
Příspěvek na vstupné na výstavu koček Olomouc	p. Valentová	1
Pořízení mechanického vozíku	Jiří Gronych	30
Zajištění rehabilitačního pobytu v Klimkovicích	Lydia Kubjatková	10
Zakoupení akumulátorové odsávačky hlenů	Šimon Michalec	4
Pořízení repasovaného reh. stroje MOTOMED	Spolek FREE WILL, z.s.	20
Zajištění bezbariérových úprav u stávající koupelny	Věra Jordánová	30
Zakoupení elektricky polohovacích zad na el. vozík	Anna Ratajová	30
Pořízení mechanického vozíku Avantgarde	Ludmila Chaloupková	30
Zakoupení koncentrátoru kyslíku Simply Go	Otakar Bašta	23
Příspěvek na zakoupení nových sluchadel	Daniel Kouba	20
Úhrada nákladů spojených s chemoterapií	Nikola Vernerová	14
Zajištění osobní asistence	Sylva Sekvardová	3
Zakoupení handbiku	Jan Strcula	30
Výcvik asistenčního psa	Šťastný pes – handicap, z.s.	50
Zajištění osobní asistence	Kolomijec Alexandra	26
Příspěvek na aktivity sociálního charakteru	Arcidiecézní charita Praha	300
Příspěvek na vánoční přání dětí a maminek	Azylový dům	14
Zakoupení mechanického vozíku	Ondřej Tupý	30
Pořízení elektrického vozíku	Zdeněk Martinec	25
Zajištění rehabilitačního pobytu v CENTRUM HÁJEK	Lukáš Štiller	50
Zajištění rehabilitačního pobytu v Klimkovicích	Barbora Mižáková	20
Zakoupení autosedačky Heyner Multiprojekt Aero	Jan Černý	3
Zakoupení přídatných pohonů k mechanickým vozíkům	Vyšší Hrádek	25
Zajištění neurorehabilitačního pobytu v CENTRUM HÁJEK	Josefína Kolářová	23
Zakoupení mechanického vozíku	Jiří Srovnal	30
Zajištění rehabilitačního pobytu v SAREMA Liberec	Lukáš Rybecký	30
Příspěvek na Vánoční přání - Projekt Plníme sny	Azylový dům	16
Celkem		5 100

Příloha k účetní závěrce za rok 2016

V roce 2015 byly poskytnuty dary:

(údaje v tis. Kč)

Účel nadačního příspěvku	Obdarovaný	Období do 31.12.2015
Speciální terapie v lázních Klimkovice	Ela Wawrzosová	15
Odlehčený mechanický vozík	Dagmar Kahounová	15
Rehabilitační refresh pobyt – Klim therapy v Klimkovicích	Kristýna Mackurová	10
4 denní kulturněpoznávací aktivitu	Škola života o.p.s.	20
Osobní asistenta	Jaroslav Motyčka	8
Ultralehkého mechanického vozíku	Michaela Bláhová	15
Přídavný pohon k invalidnímu vozíku	Filip Tichý	8
Lehký mechanický vozík	Tomáš Svášek	15
Projekt Střediska Respitní péče Jindra	Farní charita Litomyšl	50
Rehabilitační pobyt v zařízení Neurino Šamorín	Tomáš Paulovič	11
Léčebná fyzioterapie	Markéta Kaločová	5
Pomůcky k muzikoterapii	ZŠ Ostrava	20
Podpora sportovních aktivit handicapovaného cyklisty	Ivo Koblasa	30
Kompenzační pomůcky	Poradenské centrum pro sluchově postižené	30
Kompenzační pomůcky pro nevléčitelné nemocné	Cesta domů, z.ú.	20
Ultralehký mechanický vozík	Nikol Vlochová	70
Financování projektu VOZKA	Ostravská organizace vozíčkářů	25
Rehabilitační pobyt v Klimkovicích	Žaneta Hrušková	10
Mechanický vozík	Pavel Grmela	10
Dětský mechanický aktivní vozík	Tereza Němečková	10
Mechanický vozík	Michal Černoch	10
Osobní automobil	Jiří Šindler	20
Speciální rehabilitace v lázních Klimkovice	Eliška Němcová	10
Mechanický vozík	Milan Chromič	60
Podpora projektu metody biofeedback	SŠ, ZŠ a MŠ JISTOTA, o.p.s.	60
Organizace div.představení pro děti v nemocnicích	Mgr. Ludmila Sikorová	5
Intenzivní rehabilitace v centru Renona	Miroslav Dobrovský	10
Zdravotní kočárek STINGRAY	Nikola Pejřimovská	15
Mechanický vozík	Renata Fojtíková	7
Zvukový procesor	Nikol Atanasová	30
Mechanický vozík MaxLite	Jan Herman	15
Zvukový procesor Nucleus CP900“N6“	Jaroslava Struhařová	30
Invalidní vozík	Libor Míček	15
Zajištění kvalitní a dostupné pomoci a podpory rodinám	Středisko rané péče SPRP	100
Speciální rehabilitaci v lázních Klimkovice	Jan Laurenčík	10
Handbike ORACING NAT-ME	Radek Duchoň	30
Vertikalizační stojan	Eliška Školová	20
Speciální rehabilitace v lázních Klimkovice	Marek Kovařík	10
Speciální rehabilitace v centru Renona Rehabilitation	Kryštof Slačálek	10
Financování projektu“Psychorehabilitační pobyt pro rodiče s těžce zdravotně postiženými dětmi“	ADRA, o.p.s.	30
Elektrický čtyřkolový skútr	Jiří Sotona	20
Nákup kompenzačních a didaktických pomůcek	DUHOVÝ KLÍČ	15
Zakoupení venkovních posilovacích strojů	Dětský domov a Školní jídelna	50
Mechanický vozík	Patrik Zumr	10
Rekonstrukce koupelny do bezbariérové podoby	Roman Fučík	30
Speciální zdravotní kočárek JACKO	Matěj Skalka	7
Mechanický vozík model Avantgarde	Bohumíra Šimkovská	15
Elektropohon zn. Smart drive	Tomáš Sváček	20
Osobní automobil sloužící k dopravě	Marta Pantůčková	30
Speciální rehabilitace v lázních Turčianské Teplice	Martina Gocmanová	11
Projekt „Rehabilitace i pro další“	Borůvka Praha o.p.s.	20
Handbike – SCHMICKING STANDARD“	Rostislav Ramšák	20
Vybudování bezbariérového přístupu	Eliška Ulrichová	30
Mechanický vozík	Pavel Hudec	10
Osobní asistent	Petr Jochec	10
Speciální terapie Kosmík	Anika Dohnalová	10
Mechanický vozík	Pavel Kábrt	20
Terapeutické lehátko	ERGO AKTIV o.p.s.	30
Zajištění zlepšení zdravotního stavu příjemce	Pavel Kapras	14

NADACE AGEL

12

Příloha k účetní závěrce za rok 2016

Účel nadačního příspěvku	Obdarovaný	Období do 31.12.2015
Speciální terapie Kosmík	Daniel Botor	10
Uspořádání sportovně rekondičního pobytu BEZ HRANIC	SOHO Olomoučtí kohouti	15
Speciální rehabilitace v lázních Klimkovice	Lucie Hloušková	10
Pořízení vybavení a pomůcek	Hospic sv. Jana N. Neumanna	50
Sportovní vozík	Robin Beránek	20
Mechanický vozík	Antonín Vrnák	20
Ozdravný pobyt pro klienty	Asociace rodičů	15
Dětský rehabilitační kočárek	Petra Němcová	20
Osobní automobil	Antonín Juřík	30
Speciální rehabilitace v lázních Klimkovice	Daniel Stryka	10
Zlepšení životních potřeb	Martina Klincová	40
Speciální rehabilitace v lázních Klimkovice	Jan Matyska	10
Elektrický vozík	Rozálie Niké Mošovská	25
Projekt „Darujme nezávislost 2015“	Pomocné tlapy o.p.s.	150
Dětský mechanický vozík	Filip Pátek	50
Rehabilitační péče v Reflex Centru v Teplicích	Markéta Brožová	6
Mechanický vozík	Jan Kačmařík	6
Mechanický vozík	Dušan Jančíčka	20
Stabilizační obleky Thera Suit	PONTIS Šumperk o.p.s.	60
Vybudování bezbariérového přístupu	Hana Sobotková	25
Lehký mechanický vozík	Kateřina Nováková	30
Úprava osobního automobilu	Jana Kofroňová	25
Udržení pracovních míst pro handicapované osoby	Středisko SOS pro vzájemnou pomoc	60
Mobilní monitorovací zařízení	Anděl Strážný, z.ú.	45
Kompenzační a technické pomůcky	Česká asociace paraplegiků	49
Speciální pohybová terapie	Lukáš Kosina	30
Speciální terapie na Neurorehabilitační klinice AXON	Linda Hrabáková	30
Projekt rekonstrukce prostor	Farní charita Litomyšl	20
Ozdravný pobyt	Vetonika Ďurinová	8
Přídavný elektrický motor	Milan Kovář	40
Osobní automobil	Blanka Malá	30
Handbike 26.Ten	Jaroslav Marek	25
Mechanický vozík	Jaroslav Kovář	9
Elektrický invalidní skútr	Libor Macháček	7
Mechanický vozík	Pavel Pauzar	30
Mechanický vozík	Dana Šaňková	3
Invalidní vozík	Petr Pítel	10
Osobní automobil	Adéla Krejčířová	30
Speciální rehabilitace v lázních Klimkovice	Karolína Horová	20
Speciální rehabilitace v lázních Klimkovice	Lucie Černá	20
Hiporehabilitace	Petr Sekanina	14
Osobní automobil	Renata Fojtíková	50
Speciální sluchadla	Julius Surmaj	10
Mechanický vozík	Filip Vartoň	20
Antidekubitní matrace pro nevléčitelně nemocné	Cesta domů, z.ú.	20
Tablety i PAD	SŠ, ZŠ, MŠ Prostějov	50
Zvukový procesor	Daniel Moro	20
Mechanický vozík	Radek Naňák	9
Mechanický vozík	Ondřej Holý	20
Mechanický vozík	Michal Seidl	20
Mechanický vozík	Michal Mekleš	20
Mechanický vozík	Libor Hulín	30
Speciální chodící pás	Asociace rodičů a přátel	50
Speciální terapie na Neurorehabilitační klinice AXON	Šimon Brada	20
Vybudování bezbariérového přístupu	Marie Békešová	50
Jezdecké ochranné přílby pro dětské klienty	Občanské sdružení CHEWAL	5
Projekt „Počteníčko s babičkou“	Občanské sdružení Počteníčko s babičkou	32
Tříkolka s úpravami pro handicapované	Lenka Žouželková	30
Celkem		2 849

Příloha k účetní závěrce za rok 2016

3.8. Ostatní služby

	(údaje v tis. Kč)	
	Období do 31.12.2016	Období do 31.12.2015
Reprezentace	127	66
Ostatní	362	373
Celkem	489	439

Podstatnou část ostatních služeb tvoří náklady na právní, účetní a další služby poskytované zřizovatelem.

3.9. Transakce se zakladatelemNákupy od AGEL a.s. v roce 2016

	(údaje v tis. Kč)		
Subjekt	Služby	Ost. náklady	Období do k 31.12.2016
AGEL a.s.	228	0	228
Celkem	228	0	228

Nákupy od AGEL a.s. v roce 2015

	(údaje v tis. Kč)		
Subjekt	Služby	Ost. náklady	Období do k 31.12.2015
AGEL a.s.	213	0	213
Celkem	213	0	213

Výnosy realizované s AGEL a.s. v roce 2016

	(údaje v tis. Kč)			
Subjekt	Služby	Ost. výnosy	Dary	Období do 31.12.2016
AGEL a.s.	0	10	2 000	2 010
Celkem	0	10	2 000	2 010

Výnosy realizované s AGEL a.s. v roce 2015

	(údaje v tis. Kč)			
Subjekt	Služby	Ost. výnosy	Dary	Období do 31.12.2015
AGEL a.s.	0	9	1 000	1 009
Celkem	0	9	1 000	1 009

3.10. Osobní náklady

V roce 2016 i 2015 zaměstnávala společnost jednoho zaměstnance.

3.11. Závazky neuvedené v rozvaze

Účetní jednotka neeviduje žádné jiné závazky neuvedené v účetnictví.

3.12. Soudní spory

K 31.12.2016 se společnost neúčastnila žádného soudního sporu.

3.13. Ekologické závazky

Vedení společnosti nejsou známy jakékoli možné budoucí závazky související s ekologickými škodami způsobenými minulou činností ani závazky související s prevencí možných škod budoucích.

Příloha k účetní závěrce za rok 2016

3.14. Údaje o výsledku hospodaření

	Výnosy	Náklady	Hospodářský výsledek roku 2016
Hlavní činnost	5 060	6 367	-1 307
Hospodářská činnost	10	0	10
Celkem	5 070	6 367	-1 297

3.15. Události, které nastaly po datu účetní závěrky

Po datu účetní závěrky nedošlo k žádným událostem, které by měly významný dopad na účetní závěrku.

PRAVIDLA PRO OMEZENÍ NÁKLADŮ SOUVISEJÍCÍCH SE SPRÁVOU NADACE

1. Zakladatel může do konce čtvrtého měsíce kalendářního roku rozhodnout o maximální možné výši nákladů, které mohou být v daném roce vynaloženy na správu nadace.
2. Pokud zakladatel neučiní rozhodnutí dle odst. 14.1 tohoto statutu, pak platí, že náklady na správu nadace nesmí za kalendářní rok převýšit 20 % z celkové hodnoty všech darů poskytnutých nadaci k naplnění účelu nadace v předchozím kalendářním roce, výtěžků z veřejných sbírek pořádaných nadací a výnosů z kulturních, vzdělávacích, sportovních, společenských a jiných akcí pořádaných nadací v předchozím kalendářním roce, a to dle účetní závěrky sestavené k poslednímu dni předchozího kalendářního roku. V roce 2016 činily náklady na správu nadace 295 044,49 Kč, což je v souladu s tímto pravidlem.

